es para tí
la mesa tentación

PRESENCIA

MATUTINO FUNDADO EL 28 DE MARZO DE 1952
AÑO XXIX- Nº. 8.105- LA PAZ, BOLIVIA, DOMINGO 1º DE FEBRERO DE 1981- 40 PAGINAS- $b. 7.00

Plusher de punto blanco

Exhortación de los garantes del Protocolo de 1942

"Vehemente llamado" a Ecuador y Perú para que cesen hostilidades

BRASILIA, 31 (AP).- Las naciones garantes del "Protocolo de Rio de Janeiro" aguardaban hoy respuesta de Ecuador y Perú al llamado que formularon en la madrugada para que los dos países cesen de inmediato toda hostilidad y se aboquen a la búsqueda de un arreglo pacífico a sus diferencias.

"Si la respuesta es positiva, de inmediato se reabrirán las reuniones del grupo", declaró un funcionario de la Cancillería brasileña que, en las últimas horas, desplegó una intensa acción diplomática en procura de restablecer la paz entre aquellos dos países.

La exhortación en favor de la paz hecha por Argentina, Brasil, Chile y Estados Unidos -garantes del acuerdo del 29 de enero de 1942- pareció sin embargo, inferior a las expectativas que la reunión de los cuatro países habían creado.

Ello se debió, según fuentes diplomáticas, a la dificultad de tomar en pocas horas una posición frente a un problema muy delicado sin crear recelos en cualquiera de los países en conflicto, con los cuales, en mayor o menor grado, quieren mantener buenas relaciones.

El llamado de los garantes fue entregado en la madrugada a los Embajadores de Perú y Ecuador por el Canciller interino de Brasil, Joao Clemente Baena Soares. El titular, Ramiro Saraiva Guerrero, se encuentra en Europa con el Presidente Joao Figueiredo.

Una fuente diplomática ecuatoriana declaró que consideraba positiva la exhortación.

No hubo comentarios inmediatos de la representación diplomática peruana.

Si no avanza la gestión pacificadora de los cuatro países, quedará como recurso la Asamblea Extraordinaria de Cancilleres de la Organización de Estados

(Pasa a la página 10)

Fuerzas de Ecuador y Perú libran sangrientos combates

Perú anuncia que sus tropas reconquistaron segundo puesto fronterizo, después de ardua lucha.- Ecuador informa que fueron bombardeadas posiciones peruanas en la frontera.- Belaúnde advierte que tomará medidas "más graves" si Ecuador repite incursiones aéreas en territorio peruano.- Se desmiente versión sobre un balance de más de 150 muertos en los enfrentamientos.

ENERO, 31 (De nuestras agencias AP, R-L y EFE) - Tropas de Perú y Ecuador libraron hoy sangrientos combates por la posesión de puestos fronterizos, después que se confirmara en Lima que Paquisha había sido reconquistado por tropas peruanas, mediante el ataque de infantería, apoyada desde el aire por cazabombarderos.

Esta noche, el gobierno peruano anunció que se había culminado exitosamente la recuperación del segundo puesto de Mallaico, a unos 20 kilómetros al noreste de Paquisha. Se informó que la captura de Mallaico se realizó a las 18:30 horas, después que las tropas de tierra combatieron durante todo el día, con el apoyo de fuego aéreo. Se dijo también que la infantería peruana combatía para la recuperación del tercero y último puesto ocupado, en territorio peruano, conocido como PV4.

ADVERTENCIA

En Lima, el presidente Belaúnde Terry, luego de una visita al puesto de Paquisha, advirtió a Ecuador que adoptará "medidas más graves", si este país repite sus incursiones aéreas a territorio peruano.

Belaúnde, hablando en conferencia de prensa, señaló que "una hora después de haber estado nosotros allí (en Paquisha), me enteré en el avión que se ha producido un ataque aéreo a ese puesto, en territorio peruano. ¿Qué dirían en el continente y el mundo si mañana nuestra poderosa fuerza aérea hiciera lo propio en un paraje ecuatoriano? Luego indicó: "Perú hace una advertencia definitiva a Ecuador. Esto se acabó. No vamos a permitir ninguna intromisión más. Vamos a tener, como ya lo hemos hecho, que usar la fuerza. Eso es muy lamentable".

BAJAS

Belaúnde desmintió las versiones sobre un balance de más de 150 muertos en los enfrentamientos de la vertiente oriental de la cordillera El Cóndor y afirmó que, por parte peruana, solamente murió un soldado. El Presidente peruano, dijo que los ecuatorianos también habían sufrido bajas, pero no indicó el número. Señaló que en el lado donde están las fuerzas ecuatorianas "he visto muchas tumbas".

Añadió que soldados peruanos cavaron tumbas entre ayer y hoy para enterrar a los ecuatorianos caídos.

"Las bajas son muy lamentables, ya sean del adversario, y todo por un país que no quiere resignarse geográficamente e

(Pasa a la página 12)

FIGUEIREDO EN PARIS, París 31 (AP).-- El Presidente francés Valery Giscard D' Estaing, derecha, lee un documento durante una sesión de trabajo ayer con su colega brasileño Joao Figueiredo, izquierda, en el Palacio del Elíseo, junto a ellos aparecen miembros de ambos gobiernos (Radiofoto AP).

Respuesta al llamado de países garantes

Perú invita a comprobar que las acciones ocurrieron en su territorio

LIMA, 31 (AP) - El canciller Javier Arias Stella confirmó hoy que los cuatro países garantes del Protocolo de Río de Janeiro emularon hoy a los gobiernos de Ecuador y Perú un llamamiento para que cesen las hostilidades en la frontera entre ambas naciones.

Dijo que Perú dio una respuesta inmediata a la propuesta de la que indica que "hemos actuado exclusivamente dentro de nuestro territorio en cumplimiento del mandato de la legítima defensa de soberanía que consagran las cartas fundamentales de las Naciones Unidas y la Organización de los Estados Americanos (OEA)".

Representantes de Brasil, Chile, Argentina y Estados Unidos, países que garantizaron el Protocolo de paz, amistad y límites de Río de Janeiro, firmado por Perú y Ecuador en 1942, se reunieron anoche en Brasilia convocados de urgencia por Perú.

Arias Stella dijo que el gobierno peruano "ha decidido invitar a esos países para que designen agregados militares que comprueben, guiados por nosotros, que las acciones han ocurrido exclusivamente en territorio peruano".

El Canciller peruano expresó confianza en que los gobiernos de las naciones garantes aceptaran la invitación, ya que, dijo, sus delegados acordaron en Brasilia "ponerse a disposición" de los gobiernos de Perú y Ecuador "para superar esta dificultad".

El Protocolo no tiene validez para Ecuador, que después de suscribirlo y ratificarlo su Parlamento, lo declaró nulo. Perú afirma que es el único instrumento jurídico válido que rige las relaciones con su vecino.

Arias Stella indicó que el protocolo señala que cualquier dificultad que ocurra en su ejecución deberá ser solucionada con la mediación de los garantes, lo que hace incompetente la intervención de cualquier otro foro.

Ecuador recurrió a la OEA para que intervenga su Consejo Político, el que sugirió formar una comisión investigadora.

Perú rechazó esta propuesta, lo que derivó luego en la convocatoria a una reunión de Cancilleres que empezará el lunes.

Arias Stella asistirá a esa reunión, según dijo, para exponer "la verdad" ante ese foro.

El Canciller afirmó que tropas ecuatorianas se introdujeron hasta 15 kilómetros en territorio peruano para ubicarse en guarniciones abandonadas, a las que pusieron nombres de vecinas localidades ecuatorianas.

Gral. García Meza en Rurrenabaque

San Buenaventura debe ser una realidad como polo de desarrollo

Lamentó también "la incomprensión de algunos países"

El Presidente del gobierno de las Fuerzas Armadas, general Luis García Meza Tejada manifestó ayer que "San Buenaventura debe ser una realidad como polo de desarrollo, debido a la escasez de alimentos", en declaración hecha en Rurrenabaque.

Lamentó, por otra parte, "la incomprensión de algunos países que se dicen amigos" hacia su régimen, al hacer un balance de las obras que se han ejecutado en el país durante los últimos seis meses.

Dijo que ante la actitud de esos países, corresponde el trabajo de los bolivianos; de su parte, dejó sentado el "firme propósito de seguir luchando por conseguir días mejores al pueblo boliviano, así nos cueste el holocausto de la propia existencia".

Las siguientes son partes textuales del discurso que el mandatario pronunció en la localidad de Rurrenabaque:

"Estamos conscientes que San Buenaventura debe ser una realidad como polo de desarrollo, ello debido a que la escasez de alimentos para el presente decenio deberá motivar una expansión masiva e intensiva de los recursos naturales aún no explotados que posee Beni, y en particular Rurrenabaque".

En otra parte dijo que: "No ha sido muy fácil el camino que nos tocó recorrer desde que las Fuerzas Armadas asumieron el mando de la nación, porque los politiqueros la habían desquiciado, sometiéndola a los intereses de doctrinas foráneas".

Expresó también: "Ahora, con una nueva visión de patria, estamos creando una era de trabajo intenso y de esfuerzos mancomunados."

Bolivia se proyecta inexorable hacia el progreso porque, en todos los girones de la patria, se levanta el alma nacional vitalizada por la vigencia de la paz, la tranquilidad y el orden".

Todos los bolivianos, unidos por la razón de nuestros objetivos que se orientan en la filosofía cristiana y humanista, debemos marchar con paso firme, decidida convicción y ritmo sostenido, para alcanzar al más breve plazo, los beneficios de la civilización moderna.

Para nadie es desconocido que encontramos una economía gravemente dañada en sus estructuras: Había una crónica situación deficitaria de las empresas del sector público y del sector productivo, el desequilibrio financiero en la administración de los recursos del Tesoro General de la Nación, fue profundamente afectado por una política irracional de subsidios.

Por otra parte, el país confrontaba una deuda externa, cuyo incremento no fue proporcional a la expansión de la capacidad productiva de la Nación y finalmente, la limitada difusión de las actividades privadas, se habían empantanado ante el desmesurado crecimiento de la anarquía y la demagogia.

En seis meses hicimos más que los extremistas en tres años.

Esa es la tarea abnegada del gobierno de Reconstrucción Nacional de las Fuerzas Armadas. Los medios materiales son escasos. El material humano acusa serias fallas y sin embargo contra la incomprensión de algunos países que se dicen "amigos" tenemos que luchar sin desmayos por el resurgimiento de la patria. Para ello confiamos en Dios, en nuestras propias fuerzas y en el heroísmo del pueblo boliviano.

RURRENABAQUE

El general García Meza, algunos de sus Ministros y los Comandantes de la Fuerza Aérea y Naval viajaron a Rurrenabaque para participar de los actos de homenaje al aniversario de esa localidad.

"Llegar a estas tierras de Rurrenabaque y encontrar pobreza y abandono es algo que lastima al sentimiento de cualquier boliviano", dijo el Jefe de Estado para com-

(Pasa a la página 11)

Solución transaccional con el gobierno

Trabajadores polacos tendrán tres sábados libres al mes

VARSOVIA, 31 (...) - La radio de esta capital anunció esta madrugada que trabajadores polacos de industrias negociarán, entre los dirigentes del sindicato laboral autónomo más importante del país y funcionarios del gobierno, se había llegado a una solución transaccional al diferendo sobre la duración de la semana de trabajo.

Según lo convenido entre trabajadores encabezados por Lech Walesa, del sindicato "Solidaridad", y un panel de funcionarios presidido por el premier Jozef Pinkowski, los obreros del país trabajarán seis horas cada cuarto sábados este año, "debido a la tensa situación económica" del país. Los tres sábados libres serán días no laborales.

La solución no salvó las exigencias originales "Solidaridad", que había logrado a la implantación inmediata de la semana de cinco días y 40 horas de trabajo. El gobierno resistió esta demanda alegando que la frágil economía nacional polaca no podría sobrevivir la consiguiente merma en su producción.

Pero un portavoz de los obreros dijo hoy que "el principio que todos los sábados son jornadas libres de trabajo ha sido reconocido por ambas partes".

El sindicato logró arrancar del gobierno una promesa que la radio y la televisión estatales transmitirán un programa semanal sobre la labor sindical.

Tanto el problema de la duración de la semana de trabajo como el acceso a los medios de información de masas habían sido elementos claves en la solución de las huelgas habidas a mediados del año pasado en las ciudades portuarias del Báltico, que culminaron con la creación del primer sindicato obrero libre de la dominación del Partido Comunista.

Entretanto, el gobierno se sigue resistiendo a autorizar la creación de un sindicato de trabajadores agrícolas, similar a lo que es "Solidaridad" para los obreros fabriles urbanos. La Suprema Corte de Justicia de Polonia se reunió el 30 de diciembre último para considerar la petición de los trabajadores rurales, pero suspendió su sesión alegando necesitar tiempo para estudiar cierta documentación presentada por aquéllos. Ha fijado para el 10 de febrero la fecha de una nueva audiencia al respecto.

Mientras tanto, la radio polaca informó que continuaba por quinto día una huelga general en la provincia de Bielso Biala que "paralizó" las actividades en la región de Beskidy. Afectaba principalmente al transporte municipal e interurbano.

La radio también dijo que los granjeros que efectuaban una huelga de hambre en una iglesia de Swidnica, en el sudoeste de Polonia, pidieron a las autoridades sindicales locales y simpatizantes que suspendieran una marcha de protesta.

La agencia gubernamental PAP confirmó una declaración previa, sobre las condiciones del acuerdo de transacción, del vocero gubernamental Jozef Barecki, que dijo que las partes acordaran que la semana laboral de 40 horas, con 8 horas diarias, era un "objetivo".

Explicó que en principio sería confirmada por el Parlamento por medio de un decreto y puesta en práctica el año próximo tras nuevas consultas con el sindicato. En 1981 tres sábados consecutivos serían no laborables y un cuarto una jornada de 4 horas.

Pero PAP informó que los sindicalistas y funcionarios también acordaron un plan alternativo de dos sábados libres que se alternarían con otro laboral de seis horas.

GUERRILLEROS AFGANOS.- Guerrilleros que operan en el norte de Afganistán con las tropas soviéticas toman posiciones en una trinchera en el valle de Pansheer, sobre la ruta que une Kabul con la frontera soviética. Los guerrilleros han hostigado con frecuencia a las tropas soviéticas, de que estas ocuparon Afganistán, hace más de un año (Radiofoto AP).

El 12, Juan Pablo II iniciará viaje al Japón y Filipinas

CIUDAD DEL VATICANO, 31 (AP)-- El infatigable Papa Juan Pablo II parte el 12 de febrero para una gira por Asia que incluirá Japón y Filipinas, que será el noveno y más largo de sus viajes por el extranjero.

Durante su recorrido de 12 días por Filipinas, Japón y Guam, el Papa visitará a los refugiados de Indochina, orará por las víctimas del único ataque nuclear jamás realizado y conferenciará con el Emperador Hirohito, reverenciado otrora como divino.

Fuentes del Vaticano dijeron que el Santo Padre, que hará breves escalas en Karachi, Pakistán y en Anchorage, Alaska, subrayará tres temas importantes en su recorrido, el bien común de la Iglesia Católica y de los tradicionales valores asiáticos, la paz y el desarme, y la universalidad de la Iglesia.

De los 2.300 millones de asiáticos, menos de 100 millones son cristianos, y la mitad de estos católicos, por lo que este será el viaje al continente menos afín a la cristianidad de todos los que ha visitado en su pontificado de dos años.

Un sacerdote que radica en Roma dijo que el Pontífice creerfirmemente que la Iglesia no puede ser ajena a nación o pueblo alguno y que la cristiandad no debe ser considerada como una "religión occidental".

El sacerdote añadió que ha habido cierta renuencia, especialmente en el Japón, a infundirle características orientales a la Iglesia en Asia.

En sus viajes por Africa y América Latina, el Papa alentó, dentro de ciertos límites, la introducción de costumbres locales en los ritos y otros aspectos del catolicismo para ayudar a los creyentes a comprender mejor la Iglesia y sentirse más compenetrados con ella.

El Papa Pablo VI visitó Filipinas en 1970 en una gira por Asia, pero Juan Pablo II será el primer Pontífice que vaya al Japón, donde menos de un uno por ciento de sus 117 millones de habitantes son cristianos. En Filipinas, en cambio, más del 80 por ciento de la población de 49 millones de personas es católica.

Se anticipa que en el Japón, el Papa oficiará todas las misas y dirá todos sus discursos en el idioma del país. El Pontífice ha comenzado ya a estudiar intensamente el japonés y recibe dos horas diarias de clase. También estudia el idioma nativo de Filipinas, el Tagalo.

Fuentes del Vaticano dijeron que la visita papal a Filipinas no debe ser considerada como un respaldo a la política del Presidente Ferdinando Marcos, que levantó este mes el estado de ley marcial que rigió en el país durante más de ocho años. La Iglesia filipina ha desempeñado un papel importante en las protestas contra el gobierno de ley marcial de Marcos.

El aspecto más destacado de su visita de seis días a Filipinas será una ceremonia en Manila en que beatificará a 16 misioneros católicos que fueron ejecutados en Japón en el siglo XVII. Uno de ellos es Lorenzo Ruiz, primer filipino que será beatificado.

El Papa visitará también allí un campo de refugiados que alberga a millares de indochinos, se entrevistará con estudiantes, minorías tribales musulmanas y obreros de plantaciones azucareras.

Durante sus tres días en Tokio, el Pontífice se entrevistará con el Primer Ministro Zenko Suzuki y con el Emperador Hiroshito, cuya divinidad era reverenciada otrora.

Posteriormente irá a Hiroshima y Nagasaki para orar por la paz y exhortar al desarme atómico. También tiene previsto visitar el monumento a las 200.000 víctimas de los ataques nucleares norteamericanos que devastaron en 1945 las dos ciudades japonesas, así como los sobrevivientes hospitalizados por las radiaciones.

Ultimo momento

Ecuador sostiene que Puesto Paquisha sigue en su poder

QUITO, 31 (EFE).- El canciller ecuatoriano, Alfonso Barrera Valverde, afirmó esta noche en Quito, que el puesto fronterizo de Paquisha continúa en manos de las fuerzas ecutorianas.

Barrera salió así al paso de declaraciones formuladas en Lima por el Primer Ministro peruano, Manuel Ulloa, quién el viernes había dado cuenta de la "recuperación" de Paquisha.

En el curso de una rueda de prensa realizada en el Palacio de Gobierno, el Canciller Barrera, se refirió a "los graves acontecimientos desatados a raíz del ataque armado del Perú del pasado 22 de enero contra el destacamento de Paquisha".

Subrayó Barrera que, al referirse al destacamento de Paquisha, emplea "términos precisos", e invitó a Perú a "no usar subterfugios" y concretarse "a dar informaciones con la misma seriedad con la que nosotros la damos".

Insistió el Ministro en que Ecuador siempre se ha referido al destacamento de Paquisha, en la Cordillera de El Cóndor, "distinto de la población de Paquisha que está aproximadamente a 20 kilómetros".

Alfonso Barrera hizo hincapié en que "se trata de una instalación estable del Ecuador y no se trata de tropas ecuatorianas que hayan incursionado (en territorio peruano)".

De acuerdo con denuncias oficiales del gobierno ecuatoriano, el puesto fronterizo militar de Paquisha fue duramente bombardeado el pasado miércoles por parte de fuerzas peruanas, que repitieron su ataque ayer, con el empleo de aviones y helicópteros artillados.

Pero a pesar de los repetidos ataques sufridos, dijo el Ministro de Asuntos Exteriores, "los ecuatorianos continúan en este momento en el sitio de Paquisha, con la mayor firmeza".

CANJE DE PRISIONEROS

LIMA, 31 (AP).- Perú y Ecuador canjearon hoy sobre su línea de frontera en Tumbes, en la costa del Pacífico, seis personas arrestadas --tres de cada país-- como consecuencia del conflicto bélico entre ambos países, informó la policía peruana.

La Guardia Republicana de Perú entregó a la Guardia Nacional de Ecuador al periodista Carlos Dávila Jijón, de 63 años, Nancy Tinoco, 13 y Nila Castro, 17, y recibió a los peruanos Santos Valladares, 40, y las hermanas Rc ...a y María Inés Torres, de 22 y 28 años.

El canje se realizó sobre el Puente Internacional de Aguas Verdes que une a los dos países, cerca de Tumbes, 1.310 kilómetros al norte de Lima.

El Canciller peruano Javier Arias Stella dijo que habría un número no determinado de estudiantes universitarios peruanos en Machala, Ecuador, sobre los cuales la Cancillería mantiene atención.

Indicó que en Perú "también hay un gran número de ecuatorianos que están recibiendo la atención debida de respeto y consideración".

AHORA PAGAMOS MAS

• en caja de ahorros

22%

• en depósitos a plazo fijo en moneda nacional

23%

• hasta el **17%**

en depósitos a plazo fijo en moneda extranjera con opción de pago trimestral de intereses

BHN

BANCO HIPOTECARIO NACIONAL

su aliado financiero

LA PAZ • COCHABAMBA • SANTA CRUZ • MONTERO

PRESENCIA

irector: Huascar Cajias K.
o-Director Gerente: Armando Mariaca V.
efe de Redacción: Mario Maldonado V.

Intereses bancarios

El que presta dinero o lo pone en depósito ra obtener intereses lo hace con el propósito conseguir ganancias, es decir, de contar, al bo de un tiempo, con una capacidad adisitiva mayor que la que poseía al iniciarse la eración. Si la expectativa no fuera esa, tenamos que admitir el absurdo de que se presta deposita una suma simplemente para invilizarla, como si se la pusiera en un viejo con seguro, lo inclusive para disminuir la opia capacidad adquisitiva.

No se trata, según es evidente, de conseguir a suma nominalmente superior a la primitiva no realmente más importante. Para calcular nancias no basta, en consecuencia, contar idades monetarias.

Pongamos el caso de que una persona coca en caja de ahorros mil pesos, con un interés el veinte por ciento. Al cabo de un año, tendrá il doscientos pesos, un incremento nominal de oscientos pesos, que será una ganancia real si dinero no ha variado en su capacidad adisitiva. Pero supongamos que, paralelamente, en el mismo período, ha habido inflación el cincuenta por ciento, mientras las demás ondiciones económicas se mantienen inariables: entonces, el ahorrista habrá perdido escientos pesos de capacidad adquisitiva. No abrá ganancia real sino pérdida; no habrá iento para el ahorro sino para gastar e invertir n bienes, ya que las cosas resultan más sólidas ue la moneda.

En buena medida, los recientes aumentos e los intereses deperden del hecho de que nos alamos en momentos de inflación, cuando hay ue alentar préstamos y ahorros con medidas peciales. Que eso es desagradable y puede rnarse fácilmente peligroso, es verdad; lo ismo, que se puede llegar a los límites de lo ue prohíben nuestras leyes sobre usura. Es osible que ocurra lo mismo que hace un cuarto e siglo, cuando llegaron a pagarse intereses del einte por ciento mensual, con las consecuenias que luego se presentaron.

Sin embargo, hay que notar que el alza de ntereses está lejos de ser un fenómeno boviano y reciente. Hace tiempo que se ha preentado, como consecuencia de la inflación levada, en varios países sudamericanos, que adecen de gran estabilidad monetaria.

Como el fenómeno no se da sólo en los países ubdesarrollados sino que los intereses han ubido también a los grandes centros financieros asentados en las mayores potencias ndustriales, en las naciones ricas, que no han odido escapar al fenómeno inflacionario. En sos centros, hace pocos años, el interés omún fluctuaba, según las circunstancias, ntre el seis y el ocho por ciento. Hubo inquietud uando subió a diez por ciento. Ahora, fluctúa lrededor del veinte por ciento. De este porcenaje, el mayor parte se halla destinada a compe[illegible] efectivamente resultante de causas [illegible] guehace es, in[illegible] ra bolivi[illegible]ese no es un consuelo sino una [illegible]ación de hecho que muestra el [illegible] sigue la política monetaria [illegible]endo la de las mayores na[illegible] hay que descartar que pos[illegible]esenten alzas todavía mayores [illegible]eziehala el cuidado con que ten[illegible]ne un asunto tan delicado, tan [illegible]cio para que se presenten excesos, en [illegible]a parte desicadenados por una situación [illegible]eral que pace irreversible, que no ha [illegible]dido ser frenada hasta el momento, en casi [illegible]nguna parte. Serán de fenómenos que, hasta [illegible]ace poco, parech imposibles, pero que se han [illegible]ornado realidad por desagradable que ésta [illegible]sea.

La ayuda americana

Por Tomás Guillermo Elío

Los países latinoamericanos han expresado preocupación por el futuro de la ayuda norteamericana. La inquietud se basa en antecedentes sólidos...Es sustancial la diferencia filosófica de la ayuda, que tienen los partidos republicano y demócrata...La republicana es restrictiva, la demócrata expansiva... Además, la economía norteamericana sufre desde hace años de inflación grave, de desempleo y hasta de inestabilidad en algunos rubros... El gobierno entrante ha ofrecido reducir impuestos y aumentar los gastos destinados a la defensa... Por declaraciones formuladas, ya se sabe a donde apuntan los ahorros. Uno de los aspectos de la ayuda económica y asistencia técnica externas (PRESENCIA 18.1.81)

La ayuda exterior no es caridad. El Secretario de Estado saliente, Muskie, declaró que los EE.UU. deberán suministrar ayuda externa a las naciones pobres, de otro modo, su declinante economía facilitaría la penetración soviética. Y estamos, dijo en condiciones de seguir actuando como si la ayuda exterior fuera caridad y la diplomacia diversión. Ambas son vitales para nuestra seguridad a largo plazo como la defensa... A menudo, quienes son más vocingleros contra los prograrnas de ayuda son también los más manifiestos opositores al comunismo... No se sólo la lección, es la letanía de la historia, que la miseria humana es enemiga del orden. La atracción del radicalismo se fortalecería. Cada día, aquellos que predican la violencia y el odio a Occidente hallarán más partidarios en el mundo en desarrollo (Asociated Press. Washington PRESENCIA 17.1.81)

La ayuda exterior al desarrollo tiene su historia, no sólo obedeció a sentimientos humanitarios, fue originada, como tan claramente expresara Muskie, por la historia y también por motivaciones económico-financieras. Comenzó con el Plan Marshall que innovando radicalmente el derecho del vencedor a exigir reparaciones al vencido, concibió, organizó y puso en marcha un sistema de ayuda para restaurar la economía del adversario caído que corría riego de ser sometidos al hegemonismo soviético, víctimas del que cayeron en su órbita Polonia, Rumania, Bulgaria y, más tarde, sucumbieron Hungría y Checoeslovaquia, para no citar siquiera a Lituania, Letonia y Estonia que fueron absorbidas en el proceso de la II Guerra Mundial y fueron aplacadas Finlandia, que luchó denodadamente y Yugoeslavia que resistió heroicamente. La región oriental fue engullida, había que defender la otra mitad. El Plan Marshall se dirigió a Occidente, a cooperar a los alemanes que eligieron la libertad. Si hubiese caído Alemania Federal, Italia, Francia, Holanda y acaso España habrían también sido incorporadas al sistema soviético. Hay que hacer honor a Franco que salvó a España del hitlerismo y aseguró la independencia española, seriamente comprometida bajo la República. Esas son las lecciones de la historia a las que indudablemente se refirió el Secretario de Estado Muskie.

Por cuanto hace a America Latina, fue bajo el gobierno demócrata de Truman que se inició el llamado Punto Cuarto. Durante el gobierno de Eisenhower, continuó funcionando aunque a desgano, pero sobrevivió al régimen republicano. Con John F. Kennedy, alcanzó su apogeo en la histórica Alianza para el Progreso. Nadie puede poner en duda la sinceridad con que Kennedy comprendió e impulsó la política exterior nacida en el coloso del Norte y los países latinoamericanos, exaltó la ayuda americana y cosechó laureles políticos. Johnson continuó la política de Kennedy y, en algunos campos, la amplió. A la caída de los demócratas, el Presidente Nixon introdujo cambios radicales en el programa de ayuda de los EE.UU en base a recomendaciones de una Comisión Especial presidida por Nelson Rockefeller. En esa oportunidad Nixon declaró que su gobierno consideraría "un nuevo enfoque a la asistencia exterior basado en la experiencia pasada" que consistiría en la creación de un Banco de Desarrollo Internacional a través del que se canalizarían empréstitos de capital y asistencia técnica a "países seleccionados para programas seleccionados"; la organización del Instituto de Desarrollo de los EE.UU. que investigue la aplicación de la ciencia y de la tecnología a recursos y procesos esenciales a las naciones en desarrollo, formación de una Corporación de Inversiones Privadas en Ultramar (con la garantía del gobierno norteamericano) que movilice y facilite la participación del capital privado de los EE.UU y de un Consejo Internacional de Desarrollo Norteamericano para que el desarrollo internacional reciba mayor énfasis en las normas de los EE.UU. relativas al comercio, las inversiones, finanzas, agricultura y promoción de exportaciones.

"Con este nuevo marco institucional, aseveró Nixon, el gobierno de los EE.UU. necesitará menos esfuerzos y personal en el extranjero y podrá asumir el rol de ayuda y no de dirección en el desarrollo de naciones que la requieran". El énfasis que Nixon puso sobre la naturaleza y objetivos norteamericanos de la política exterior anterior obedeció indudablemente a la intensa crítica del contribuyente norteamericano hacia sistemas de ayuda externa sobre todo cuando observa que en algunas regiones y sectores de su país también hay pobreza y que no obstante su ayuda, EE.UU. no obtiene la buena voluntad de los países receptores, donde " sólo una minoría se beneficia con la ayuda americana". (Declaraciones del Presidente Nixon relativas al Informe Rockefeller 1969)

Así la ALIANZA PARA EL PROGRESO se transformó en el PROGRAMA DE AYUDA NORTEAMERICANA que si bien pudo haber canalizado mayores recursos económicos, financieros y técnicos, perdió su cariz societario y psicológicamente la ayuda un marcado sentido de dependencia.

Independientemente, en el seno de la ONU se institucionalizó la ayuda exterior de los países industrializados de Occidente a la URSS se abstuvo de participar en los programas de ayuda, so pretexto de que Rusia no había participado de la política colonialista - De ese modo, la ayuda exterior se generalizó a los países en desarrollo ya en la década de los 60 (D.J.) Para la Década del Desarrollo 70/80 (D.II), los países industrializados se comprometieron a transferir a los países en desarrollo y en especial a los menos adelantados y mediterráneos, el 0.7% de su producto nacional bruto, porcentaje que muy pocos países industrializados cumplieron y transferir a los países en desarrollo, pero que continúa constituyendo una meta. Importante es señalar al respecto que en la Estrategia del Desarrollo para la Década del 70 se tuvo que reducir los precios de los productos primarios sean estables y remunerativos para los productores a fin de aumentar o, por lo menos estabilizar los ingresos de exportación de los países en desarrollo, meta que tampoco se alcanzó.

Así fisonomizada la ayuda exterior, quedó claramente definido que no es un don de los gobiernos sino a los pueblos. Algunos países en desarrollo y entre ellos el nuestro han dependido en gran medida de la ayuda exterior institucionalizada a nivel de la UNCTAD, para financiar sus dimensiones del desarrollo fundado en el interes recíproco, los peligros emergentes de la pobreza de los países atrasados, los problemas del hambre y de los alimentos, los de la población y la explosión de que los ricos versus desarrollo, los que confrontan los países proveedores de materias primas cuyos precios no se sujetan al costo de producción sino a las volátiles fluctuaciones del mer cado determinadas por los gigantes de la política mundial, los problemas de la energía surgidos a partir de la creación de la OPEP, el orden monetario mundial seriamente afectado por la inflación que exportan los países industrializados y en general, los proyectos de reconstrucción mundial que apuntan a una Administración

(Pasa a la página 12)

Lecturas Bíblicas Dominicales

Dichoso el que vuelve a Dios

Por el R.P. Fernando Forgues, SDB

Evangelio según Mateo 5, 1-12).

En aquel tiempo, al ver Jesús al gentio, subió a la montaña se sentó y se acercaron sus discípulos, y él se puso a hablar enseñándoles: Dichosos los pobres en el espíritu porque de ellos es el Reino de los Cielos. Dichosos los sufridos porque ellos heredarán la tierra. Dichosos los que lloran porque ellos serán consolados. Dichosos los que tienen hambre y sed de justicia porque ellos quedarán saciados. Dichosos los misericordiosos porque ellos alcanzarán misericordia. Dichosos los limpios de corazón porque ellos verán a Dios. Dichosos los que trabajan por la paz porque ellos se llamarán "los Hijos de Dios". Dichosos los perseguidos por causa de la justicia porque de ellos es el reino de los cielos. Dichosos vosotros cuando os insulten, y os persigan y os calumnien por mi causa. Estad alegres y contentos, porque vuestra recompensa será grande en el cielo.

ALGO PARA PENSAR

Nuestro mundo busca engañarse constantemente. Y nosotros, con inmensa sonrisa, también nos mentimos constantemente. Así, los niños seguirán escuchando sobre la cigueña; en muchos círculos, se acepta ampliamente la mentira. De lo que se trata es que sobre la evidencia de una verdad nadie quiere participar. Parece que todos nos mienten, muchos prometen y seguimos "creyendo" lo que nos dicen. Nuestra sociedad miente y gusta de la mentira con cierta actitud de MENTIRA PIADOSA. A veces, para lograr determinados favores o en la espera de beneficios, mentimos. Es lo corriente. Y la realidad nos lleva cuesta abajo, dado que inclusive somos incapaces de creer que alguien, con las mejores intenciones, pueda vivir según los que llamaríamos "criterios de autenticidad". Por lo mismo, estamos incapacitados, por nosotros mismos, para no sólo vivir el espíritu de las BIENAVENTURANZAS sino que no podremos creer que alguien lo viva.

EL TESTIMONIO DE LOS DICHOSOS

En nuestra sociedad contemporánea, se han ido acumulando los mejores deseos para el respeto cada vez más real a la persona humana. Hay una verdadera colección de pensadores y muchas bibliotecas cuentan con muchos volúmenes sobre una conducta de vida, que dará como resultado el equilibrio social. Pero convulsionados por tanta violencia, acabamos por no creer en los "BUENOS PROPÓSITOS". Detrás de cada hombre o mujer, está una conciencia que denuncia, por una parte, los valores que se deben apreciar y testimoniar y, por la otra, la incredulidad de que se pueda vivir en una bienaventuranza. Bien es hoy dichoso el que persiguen? ¿dónde está el hombre fuerte que ha sido calumniado? ¿Dónde los verdaderamente limpios de corazón? ¿Cuántos son los que auténticamente luchan por la justicia, sin engañarse a sí mismos? ¿Dónde están, finalmente, los BIENAVENTURADOS? Comprobamos una fuerte dosis social de fariseismo. Como nosotros no vivimos determinados valores, no creemos que otros los vivan. Surge la ley de la sinrazón e improvisamos nuestra conducta. Todo esto se puede notar en el momento de dar juicios sobre las personas. Casi nadie se libra de una "cuota de paja", nuestra habilidad llega a manifestar, en nosotros, una vocación de detectives. Al fin sabemos "algo" de nuestro prójimo que lo podremos utilizar en su momento. Por otra parte, escuchamos decir con frecuencia que de determinada persona es increible que, habiendo mostrado una cara a la sociedad, sea todo lo contrario. Médico cúrate a tí mismo o vendo consejos y para mí no tengo. La pendiente se hizo precipicio, hasta llegar a la conclusión de que sólo Cristo pudo ser bienaventurado y que, después de él, no hay nadie.

¿QUE ES LO QUE DESEAMOS?

Mucho poder, ser ricos y fuertes; no queremos llorar, preferimos la tranquilidad a la persecución. Cuando leemos que es preciso tener el coraje de ser pobres en el espíritu, cuando se nos pide una confianza definitiva en Dios que nos salva, preferimos la bulla de la fiesta frívola de un mundo que comercia con el hombre. Y si la Iglesia anuncia la necesidad de una vida en el amor y la justicia, cae como una artillería para ver en ella la que siempre está con el poder de un momento histórico determinado. Lo mismo el libre examen de la biblia, nos consolará porque más allá no queremos ver. Y la Palabra de Dios vive en su Iglesia para ser transmitida en una verdadera enseñanza con la que se debe evangelizar. Hoy por hoy, nadie quiere escuchar el Evangelio, pero sí leerlo sólo e interpretarlo. Pero, recibir la Palabra de Dios mediante los Sacramentos, eso sí que no. Si no somos capaces de desear al Cristo vivo, si ya no queremos creer en nadie, hemos dejado a un lado el Evangelio viviente que es Cristo mismo.

A TODOS NOS PASA ALGO

Naturalmente, o todos somos buenos y podemos ir adelante, o todos somos malos y no tenemos nada que esperar. El mundo de los picaros que saben arreglárselas, y el de los pobres borregos que todavía esperan un mundo mejor. Estrictamente hablando, el mundo adelanta más que por sus logros de equidad por sus sistemas de producción, que son la ley del más fuerte. Son tan difíciles de percibir estos logros que aún no hemos podido comprender el alcance de los derechos universales del hombre. Los criterios para la paz mundial son la medida de la intimidación por la fuerza. Lo que deberíamos comprender es que no se trata *tanto de ver realizado en el mundo social un espíritu cristiano sino de* convertirnos a la verdad de Dios. Nos ocurre que identificamos la bondad, el amor de Dios y las mismas bienaventuranzas con un hombre o institución que quiere vivirlas y, al no ver el testimonio, no creemos más en bienaventuranza alguna. Así podemos darnos cuenta de que tenemos otros criterios, hasta que volvamos al Dios verdadero.

UNICEF: Experimentos innovadores en favor de la infancia en América Latina

Por Luis Alberto Jara
Especial de IPS

SANTIAGO DE CHILE, ENE (IPS).- La obra editada en 1980 por UNICEF "Situación de la infancia en América Latina y el Caribe", llamó la atención sobre graves problemas de la niñez, pero también destacó ejemplos de países que han realizado experiencias innovadoras.

Un capítulo resaltó la creación del Sistema Nacional para el Desarrollo Integral de la Familia (DIF) en México, en 1977.

Como pilar importante en el marco social, el sistema se agregó al Programa de Inversiones para el Fomento Rural (PIDER), creado en 1972. Este incluye diversos programas de desarrollo de la familia y del niño campesino.

El DIF es un organismo público descentralizado constituido para "promover el bienestar social con prioridad en la infancia.

Ese objetivo general se complementa con otros específicos:

a) Desarrollo de la comunidad y fomento del bienestar familiar;

b) Apoyo y fomento a la nutrición y medidas preventivas para lactantes, infancia y madres gestantes.

Otras tres tareas específicas son: c) Fomento a la educación para la integración social a través de la enseñanza preescolar y extra Escolar; d) Fomento al sano crecimiento físico y mental de los niños para formar individuos capaces de acelerar el proceso de desarrollo; e) Investigar la problemática del niño, la madre y la familia, a fin de promover soluciones globales adecuadas.

Las actividades se concretan a través de los programas "medicina preventiva y nutrición", "educación", "promoción social" y "desarrollo de la comunidad".

Se ha avanzado ya en la construcción de centros familiares, centros de desarrollo infantil, jardines de niños, parques recreativos infantiles, escuelas para padres, hospitales, centros de rehabilitación, clínicas, consultas médicas, dentales, casas cunas, albergues, casas hogares, plantas de elaboración de desayunos, etc.

El programa de medicina preventiva y nutrición se cumple en coordinación con la Secretaría de Salud Pública. En el campo de la alimentación y nutrición, se distribuyen desayunos y raciones escolares, leche en polvo para lactantes y madres gestantes etc.

La parte educacional compete a la secretaría de educación pública, mientras en promoción social se desechan la beneficencia y la caridad. El programa promueve socialmente a la población, la organiza, capacita y comunica entre sí. Luego se la apoya para racionalizar, mejorar y aprovechar al máximo los recursos materiales y humanos.

Como desarrollo de la comunidad, el DIF entiende que es un proceso educativo y de organización en el que los individuos trabajan y participan "responsable y reflexivamente" mediante acciones colectivas.

La familia es el núcleo básico del mejoramiento de las condiciones de vida de las comunidades y permite una óptima atención a las necesidades de la infancia.

Los esfuerzos por mejorar la situación rural en México son antiguos y permitieron solucionar algunos problemas. Pese a esas acciones, la situación en el campo era hacia 1970 muy desventajosa respecto al medio urbano. Las migraciones campesinas engrosaban los sectores periféricos urbanos de las grandes ciudades.

En 1972 se unificaron los esfuerzos en el sector rural del poder. Los centros poblados serían de 300 a tres mil habitantes en los objetivos del proyecto eran dotar a los pueblos rurales de obras y servicios para su desarrollo económico y social, empleo permanente y mejores remuneraciones para las comunidades rurales, elevar la productividad y el ingreso por hombre ocupado.

También se determinó aprovechar los recursos naturales, fortalecer el crecimiento regional, facilitar a los habitantes rurales el acceso a la educación, la salud y el bienestar en general. Finalmente, contribuir a la distribución equitativa del producto social, mediante un mayor equilibrio entre lo urbano y lo rural.

Los tres primeros años de trabajo (1973-1975), no fueron alentadores en sus resultados, experiencia que aconsejó reprogramar el poder para evitar errores como, por ejemplo, planes pilotos en regiones con alto indice de desarrollo en detrimento de regiones realmente atrasadas.

Hoy existen otras organizaciones integradas al poder que han permitido avanzar más concretamente en beneficio del campesino, su familia y el niño en particular.

México es el segundo país más poblado de América Latina después del Brasil. En 1970, su población total ascendía a 50.3 millones de habitantes, en 1980 había aumentado a 70 millones y hacia el año 2000 se calcula tendrá 132 millones de habitantes.

Su tasa media anual, de natalidad en 1975 —1980 fue de 41.89 por ciento y declinará en 1996-2000 a 35.19 por ciento. Aproximadamente un 40 por ciento de la población de México hacia el año 2000 tendrá entre cero y 14 años, realidad que subraya la importancia de los programas a favor de la infancia.

EPAL: Disuisión Latinoamericana sobre el informe Brandt

Por Pablo Arendt
Especial de IPS

SANTIAGO DE CHI[illegible]E (IPS).- ¿Cuál es la utili[illegible] l informe de la "Comi[illegible]andt" para los países [illegible]érica Latina y sus objeti[illegible] desarrollo nacional [illegible]gional?

La versión española de e[illegible]rograma para la sup[illegible]rencia", entregada el 28 [illegible]ero por el chileno Eduar[illegible]ei al Secretario Ejecutivo [illegible] CEPAL, Enrique Iglesi[illegible]ecución sobre esta pregunt[illegible]sta ahora reservada a algun[illegible]culos de especialistas.

Más que la reorientación [illegible] ayuda internacional [illegible]uerdo a la estrategia de l[illegible]ecesidades básicas" o [illegible]nuncia del armamentismo, [illegible]énfasis del informe en l[illegible]ntereses mutuos" entre nort[illegible]ur y su compatibilidad con l[illegible]stación del "Nuevo Orde[illegible]conómico Internacional" y [illegible]e más parece interesar a lo[illegible]inoamericanos.

Frei - uno de los tres [illegible]embros latinoamericanos de [illegible]comisión destacó todos estos [illegible]pectos en el acto realizado en [illegible] sede regional de Naciones [illegible]idas en esta capital. "Mil[illegible]llones de personas no [illegible]enzan a recibir 200 dólares per [illegible]pita. A ellos se les debe dar [illegible] atención preferencial [illegible]ntro del marco mundial", se[illegible]ó el ex presidente chileno.

Pero como regla general los [illegible]ises latinoamericanos, con la [illegible]cepción de Haití, no per[illegible]necen a la categoría de los [illegible]países menos desarrollados", [illegible]pesar de que la pobreza es[illegible]ema se manifiesta en casi to[illegible]as las naciones de la región.

Para Frei, la base del informe los "intereses mutuos" existentes entre ambos sectores del mundo, "son más importantes que las diferencias y los egoísmos que existen entre los pueblos".

Al mismo tema se había referido con anterioridad Gabriel Valdez, en un seminario realizado en octubre de 1980 en Villa de Leyva (Colombia), El ex canciller chileno y alto funcionario del PNUD (Programa de las Naciones Unidas para el Desarrollo) recomendó" Indicar con precisión" cuáles son esos intereses comunes y emplearlos en la construcción del Nuevo Orden Económico Mundial"

Los especialistas reunidos en Villa de Leyva postularon que, para llevar adelante una estrategia de esa naturaleza, era necesario dar mayor participación a América Latina y en general a los países del Tercer Mundo en la orientación y dirección de la economía internacional.

"Lo que ya existe en la Asamblea General de las Naciones Unidas, es decir la democratización de las decisiones, debe lograrse también en los próximos años en el Banco Mundial y en el Fondo Monetario Internacional", dijo Valdez.

Sólo en organismos en que haya una representación equilibrada del norte y el sur sería posible discutir y negociar sobre sintereses comunes.

El informe de la Comisión Norte Sur también servirá como fundamento en la discusión económica interna a nivel nacional y nacional, entre los partidarios de la economía de mercado libre y quienes afirman el carácter social de la intervención del Estado

Brandt y los integrantes de la comisión señalan que "los cambios en los sistemas internacionales no son suficientes por si solos y en la mayoría de los países deben complementarse con reformas económicas y sociales a nivel nacional"

Para "lograr la redistribución de los recursos productivos, generar mayores empleos, mejores oportunidades de ingresos y proveer servición sociales económicos en gran escala", es necesario establecer políticas e instituciones nuevas "si se quiere lograr que las clases pobres obtengan beneficios directos del crecimiento y participen de lleno en el proceso de desarrollo"

Tanto Frei como Enrique Iglesias enfatizaron el "mensaje político" del informe, afirmando que mas allá de las recetas técnicas resulta indispensable la "capacidad y voluntad políticas" para lograr una solución de los problemas mas urgentes.

Una de las recomendaciones sugeridas por la comisión puede concretarse proximamente en América Latina. El presidente mexicano José López Portillo ofreció su país como sede para una reunión cumbre de 25 jefes de Estado y de gobiernos de países, industrializados y en desarrollo, "quienes" buscarían llegar a acuerdos sobre cómo convertir los intereses mutuos en una asociación creativa, que empiece a funcionar inmediatamente y continúe haciéndolo en el futuro"

Además de Frei, otros dos latinoamericanos participaron en el trabajo de la " comisión independientemente sobre problemas internacionales del desarrollo", el colombiano Rodrigo Botero Montoya ex, ministro de Hacienda de su país, a cuyo esfuerzo se debe la versión española del informe, y Shridath Ramphal, de Cuyana, Secretario General del Commonwealth

Durante el período de funcionamiento de la comisión Brandó se reunió con los presidentes de México y Brasil, con el Primer Ministro de Jamaica e intercambió puntos de vista con dirigentes políticos de Venezuela Frei y Botero establecieron contacto con representantes del Banco Interamericano de Desarrollo, de la Organización de Estados Americanos y de la Comisión Económica de Naciones Unidas para América Latina (CEPAL), organismo que colaboró permanentemente el trabajo de los representantes 'latinoamericanos.

La comisión inició sus labores en diciembre de 1977 y entregó la primera copia de su informe, final al Secretario General de las Naciones Unidas, Kurt Waldheim, en febrero de 1980.

Entre sus proposiciones figura un programa de emergencia para el quinquenio 1980-1985 que contempla la transferencia a gran escala de recursos a los países en desarrollo, una estrategia energética internacional, un programa mundial de alimentos y la iniciación de algunas reformas importantes en el sistema económico internacional.

Cartas a PRESENCIA

Grave situación del maestro jubilado

Señor Director:

Ningún país del mundo ha de ser tan indiferente y nada reconocido con los viejos servidores de la patria. La situación del jubilado en Bolivia y muy especialmente del docente que se jubiló antes del año 1977, observada desde varios puntos, es totalmente descuidada y realmente que es un contraste doloroso en la forma que se trata a quien brindó los mejores años de su vida al servicio público compárándolo con otros países donde se considera y aprecia que al llegar a esa situación y amparándosele como se hace, significa justa recompensa a servicios prestados.

Hablando de los jubilados, vanos fueron los numerosos Congresos del Magisterio Pasivo y Mesas Redondas que se realizaron. Si algo se consiguió, sólo se tomó en cuenta al jubilado desde el año 1977. En cambio, los demás han quedado marginados del Bono de Cesantía y con un porcentaje jubilatorio mucho menor de este sector.

Por principio elemental debe darse el reajuste de la renta jubilatoria comprendiéndose categorizaciones, ya que no es concebible como se puede suponer que nadie subsiste con las asignaciones mísérrimas de años pasados que se pagan hoy, sobre todo a los docentes jubilados antes del año citado (1977).

La situación de la mayor parte de estos viejos servidores del Estado es totalmente de miseria puesto que sus pensiones no les absorben para las necesidades de vivienda y mercado. Y sin embargo, conociéndose esta lamentable situación por los gobernantes y sus encargados de atenderlas, se cerraron los ojos y se hicieron oídos sordos, siquiera para pagárseles con puntualidad, como viene ocurriendo con la Caja Nacional de Seguridad Social que se retrasa considerablemente en la cancelación de las reducidas rentas.

La reposición sin discriminaciones, que niveles los haberes al monto de los activos en los cargos que se jubilaron de acuerdo a ley expresa, significaría un beneficio poderoso, haciendo desaparecer así rentas irrisorias fuera de época.

Felizmente en la actualidad estamos gobernados por personeros calificados en la sensibilidad humana y dedicados a remediar los males. Por ello, abrigamos la esperanza de ser escuchados en justicia en el angustioso pedido que hacemos.

Fdo. Juan Saavedra Mealla.

Aquellos doce días de angustia

Por Pedro Condo E.

Hace 18 años, pudo haber un enfrentamiento entre dos potencias del mundo, de no haber primado el diálogo diplomático y las actitudes sensatas, sobre todo prudentes, de los asesores del Kremlin y del Pentágono; hoy la humanidad entera estaría sollozando en las cenizas y dentro de un aire envenenado por la guerra atómica, que, por aquellos años, ya estaba en franco desarrollo.

Efectivamente el 16 de octubre de 1962, los Estados Unidos de Norte América detectado por medio de sus servicios de espionaje la instalación de bases de misiles Tierra-Tierra en la isla llamada la "Perla del Caribe", bajo la dirección de expertos de la Unión Soviética.

El mismo día, el Presidente de los EE.UU. John F. Kennedy, convocó a un selecto grupo de sus asesores de la Casa Blanca, para hacerles conocer que acababa de regresar de una misión de reconocimiento aéreo en "U-2", que fotografió una base militar secreta donde se instalaban plataformas de misiles atómicos.

A partir, 11.45 del mismo día, en la sala de reuniones de la Casa Blanca, cundía un ambiente de pánico y de zozobra. Los técnicos, expertos y agentes de la Agencia Central de Inteligencia y del Departamento de Estado analizaban pormenorizadamente las fotografías tomadas por el avión espía "U-2".

Las reacciones de los políticos norteamericanos, civiles y militares no se hicieron esperar, así, el Secretario de Estado Hommer F. Capshart sostenía que los EE.UU. debía intervenir militarmente a Cuba. Los subsiguientes días, tanto los asesores civiles y militares como el Secretario de Estado, Dean Rusk, Secretario de Defensa McNamara, intercambiaban opiniones desde las consecuencias de una simple arremetida a Cuba y de otras medidas.

El plan inicial de ataque contra la isla consistía en 500 salidas estratégicas contra objetivos militares, aeropuertos e instalaciones de artillería, incluyendo a las construcciones de las plataformas de misiles.

Mientras se discutía la forma más conveniente de frenar la acelerada construcción de las plataformas de misiles, las cartas del juego diplomático empezaban a barajarse. Se intercambiaron notas y comunicados entre ambas potencias interesadas en el asunto; simultáneamente se estructuraba un bloque marítimo contra la isla, hasta poner en jaque a los barcos dentro de área de intervención por donde submarinos y barcos soviéticos se dirigían hacia el Caribe; los minutos estaban muy contados.

*

Los EE.UU., estaba ante una trampa que ellos mismos habían puesto. ¿Dar órdenes de fuego? ¿Ceder en el intento del bloqueo? Ambas potencias estaban en aquella fecha al borde de la Tercera Guerra Mundial.

En principio, los dirigentes soviéticos negaron toda intromisión en asuntos internos de Cuba; pero en calidad de nación aliada y por tener ideología política similar, la Unión Soviética administraba técnicos en agricultura y asesores militares a la isla.

La guerra fría aumentaba en temperatura, mientras los diplomáticos de ambos países se enfrentaban defendiendo los intereses que representaban. Así, por ejemplo, el embajador de los EE.UU., Adlai Stevenson, acreditado ante la ONU, dramáticamente denunciaba la ingerencia de la URSS en Cuba, mostrando como pruebas irrefutables fotografías tomadas por los "U-2".

En tanto, Zorin, diplomático también experimentado ante la ONU, hábilmente desviaba la atención de la acusación de Stevenson.

Veámos un breve intercambio verbal dentro del fogoso y agrio debate sobre las armas entre los dos diplomáticos — Norteamericano — "Niega, usted, embajador Zorin, que la URSS ha instalado y está instalando misiles en Cuba? ¿Sí o no? No espere la traducción: ¿Sí o no? Ruso.- ¡No estoy ante un tribunal americano, señor, y, por consiguiente, me niego a responder a una pregunta formulada en un tono de fiscal! A su debido tiempo, señor, recibirá la respuesta".

Al comprobar los trabajos rápidos del armado de las plataformas, el Presidente Kennedy dio la orden terminante, el 26 de octubre al Departamento de Estado, de preparar un programa de urgencia para establecer un Gobierno civil en Cuba, después de la invasión y ocupación del país.

Pero un cambio brusco de la URSS hace que el mundo se detenga y el camino hacia una tercera guerra mundial se bifurque. El Primer Ministro Nikita Krushchev, envía una carta a los EE.UU., en estos términos: "Retiraremos nuestros misiles de Cuba y ustedes retirarán los suyos de Turquía... La Unión Soviética se comprometerá a no intervenir en asuntos internos; los Estados Unidos contraerán la misma obligación con respecto a Cuba".

Una vez más la humanidad se había salvado de sufrir la epidemia circular de la muerte, que una de las dos potencias del mundo iva a encender para que estallen bombas con más poder que las de Hiroshima y Nagashaki. Pero, se impuso el arma del diálogo; la diplomacia fue el campo de la batalla donde no hubo perdedores ni ganadores, pero sí el respeto a la no ingerencia en asuntos de países aliados de ambas potencias y la promesa de no agredir militarmente; eso adquirió un nuevo aspecto de importancia en la historia contemporánea.

España

Continúan las consultas para solucionar la crisis política

MADRID, 31 (AP).- Mientras los socialistas dicen que están preparados para formar un gobierno en cualquier momento, el Rey Juan Carlos continuaba hoy sus consultas con grupos parlamentarios en un esfuerzo por resolver la crisis ocasionada por la renuncia del Primer Ministro centrista Adolfo Suárez.

El partido gobernante Unión de Centro Democrático (UCD) propuso ayer al ingeniero Leopoldo Calvo Sotelo como candidato para suceder a Suárez, de quien es amigo allegado.

Cuando Suárez reorganizó su gabinete en septiembre pasado, Calvo Sotelo, de 54 años, había sido designado segundo viceprimer ministro para asuntos económicos.

Anteriormente se desempeñaba como ministro de relaciones con el Mercado Común Europeo, y se dice que cuenta con buenos contactos entre los jefes de estado del continente.

Se sabrá si el monarca aceptará la candidatura de Calvo Sotelo cuando complete sus consultas con todos los grupos involucrados, luego de lo cual la someterá ante el parlamento para su confirmación. Se espera que ello suceda antes del martes próximo, día en que el Rey Juan Carlos tiene previsto iniciar una visita de tres días al país vasco, la primera que efectuará a esa región perturbada por la violencia desde que ascendió al trono en 1975.

Según lo previsto por la constitución, para que resulte aprobado en una primera votación el candidato que el rey puede someter ante la cámara baja del parlamento, requiere 176 votos, cifra la mitad más uno de los 350 escaños del cuerpo.

De requerirse una segunda votación, bastará con la simple mayoría de los parlamentarios presentes en la cámara en esos momentos.

El UCD cuenta con 168 escaños y para asegurar la designación de Calvo Sotelo necesitará otros ocho votos que, según fuentes parlamentarias, tendrá dificultad en lograr dadas las actuales circunstancias.

Suárez, el seleccionado por el Rey Juan Carlos en 1976 para conducir a España desde la dictadura de Francisco Franco a la democracia, renunció el pasado jueves ante las agudas críticas provenientes de los elementos democristianos dentro de su propio partido, por la forma en que encaró el terrorismo, la inflación y el desempleo.

El influyente periódico madrileño "El País" dijo hoy que Suárez se decidió a renunciar el sábado pasado, luego que se anunció el viaje del Rey Juan Carlos a la región vasca.

Suárez percibió entonces, dice el diario, que había perdido la confianza del monarca, ya que el primer ministro se había opuesto constantemente a ese viaje. El aludido anuncio lo efectuó la casa real, en vez del secretariado de información del primer ministro, como hubiera sido lo habitual.

Entretanto, se dice que fuentes políticas, tanto de la derecha como de la izquierda comentan que los democristianos, que cuentan con 50 escaños en el parlamento, se sienten defraudados por la designación de Calvo Sotelo, y que no apoyarán su aceptación. Pero los demás grupos que integran el UCD -independientes, liberales y social-demócratas- si apoyan a Calvo Sotelo para el cargo de primer ministro.

También se comenta que sería remota la posibilidad de que el rey Juan Carlos pida a los socialistas que formen un gobierno.

Una encuesta realizada hoy por "Diario 16" entre 500 lectores dio como resultado que prefirieron en primer término al socialista Felipe González para el importante cargo (30,2 por ciento), al conservador Manuel Fraga en segundo lugar (15,2) y en el tercero a Calvo Sotelo (7,8).

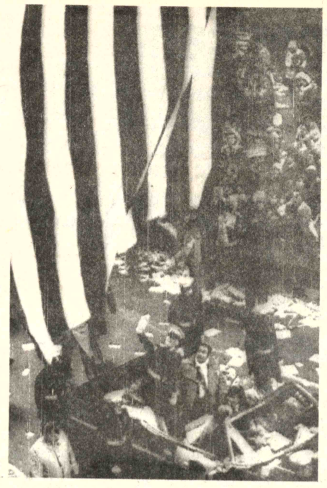

ACLAMACION.- Nueva York (AP).- El ex rehén Kevin Hermening saluda a los neoyorquinos durante el desfile en honor a los ex cautivos en Irán (Radiofoto AP).

Presidentes de EE.UU. y Corea del Sur analizarán tema de distensión

WASHINGTON, 31 (LR).- La tensión en las relaciones entre los Estados Unidos y Corea del Sur podría aliviarse el lunes, cuando el Presidente Ronald Reagan se reuna con el mandatario coreano Chun Doo-Hwan, dijeron hoy funcionarios estadounidenses.

El líder surcoreano se encuentra en visita oficial en los Estados Unidos y sostendrá conversaciones en Nueva York con el secretario general de las Naciones Unidas Kurt Waldheim en lo que fue descripto como una revisión general de la situación internacional.

Los funcionarios estadounidenses predijeron que el Presidente Chun saldrá de su reunión de dos horas en la Casa Blanca extremadamente complacido por la comprensión que Reagan tiene de los problemas surcoreanos.

Dijeron que Reagan podria levantar formalmente la orden del presidente Jimmy Carter de retirar parte de los 39.000 soldados estadounidenses destacados en Corea del Sur. La orden fue suspendida por Carter cuando recibió informes de la inteligencia militar que señalaban un fortalecimiento del potencial militar de Corea del Norte.

Reagan podria también ofrecer ventas adicionales del equipo militares como una evidencia de su política de fortalecer a sus aliados estratégicos a pesar de la política interna de esos paises, agregaron los funcionarios.

Estimaron que el presidente confirmaria la reamudación de conversaciones a alto nivel sobre defensa, economía y otros temas, suspendidas por el gobierno de Carter en mayo luego de un período de disturbios civiles en Corea del Sur.

No se tenia conocimiento acerca de si el Presidente Reagan tocaría el delicado problema de la situación de los derechos humanos en Corea.

Algunos funcionarios señalaron que establecería que los Estados Unidos no han dejado de lado su interés por los esfuerzos surcoreanos por avanzar hacia una democracia, pero que prometería expresar en privado en el futuro sus opiniones al respecto.

La decisión de Chun de conmutar la sentencia de muerte que resaba sobre el disidente político Kim Dae Jung por prisión perpetua, removió de la agenda de la reunión del lunes un problema potencial. Las conversaciones con Chun serán la segunda reunión que Reagan sostiene con un mandatario extranjero desde que asumió la presidencia el 20 de enero.

Los funcionarios no pudieron explicar el motivo por el cual Reagan decidió recibir a Chun Doo-Hwan, especialmente debido a que pronto se realizarán elecciones presidenciales en Corea del Sur.

"Honda preocupación" papal por incidente entre Perú y Ecuador

QUITO, 31 (LR).- El Presidente Jaime Roldós agradeció hoy al Papa Juan Pablo II la "profunda preocupación", manifestada por el Pontífice ante los recientes incidentes fronterizos entre Perú y Ecuador, informó la cancillería local.

"Nombre pueblo y gobierno ecuatorianos agradecen a Su Santidad por vivir preocupación manifestada como Jefe de Estado y Pastor de la iglesia Católica, por grave situación presentándose en relaciones Ecuador y Perú", indicó Roldós en un telegrama enviado al Papa y difundido aquí por la cancillería.

Helicópteros artillados y aviones militares peruanos atacaron el 22 y el 28 de ese mes un puesto militar ecuatoriano ubicado a unos 67 kilómetros al sur de aquél.

"La viva y vigilante percepción de Su Santidad le advertido que es necesario evitar los irreparables males que provocaría un más grave enfrentamiento", indicó el mandatario.

Estados Unidos incrementará la compra de metales estratégicos

WASHINGTON, 31 (LR).- La promesa del Presidente Ronald Reagan de mejorar la preparación militar de los Estados Unidos incrementará la adquisición de nuevos metales estratégicos y otros materiales, dijeron los funcionarios de ese país.

Luego de años de escasa actividad, los funcionarios están desarrollando un plan para incrementar sustancialmente las reservas de 62 elementos que se consideran esenciales para su utilización en la guerra.

Dijeron que el nuevo énfasis respondería a las preocupaciones que despierta la situación militar estadounidense, y a una toma de conciencia cada vez mayor de que el país podría verse severamente afectado por la interrupción de las entregas de metales estratégicos por parte de otras naciones.

Paul Krueger, funcionario de la oficina federal de dirección de emergencia, dijo que pronto se anunciaran los cambios referentes a las reservas para los próximos cinco años.

"Este mayor énfasis refleja la preocupación sobre la preparación defensiva e industrial en general, y sobre los minerales estratégicos en particular", dijo Krueger.

Se otorgaría prioridad a la adquisición de aquellas sustancias que no se producen en los Estados Unidos, como a otras cuyas reservas se encuentran muy por debajo de lo que el gobierno considera necesario, agregó.

Las posibles adquisiciones comprenderían el cobalto, platino y cromo, metales importados de varios estados africanos y altamente necesarios para la producción de armamentos, dijo Krueger.

Los inventarios demuestran que los Estados Unidos tienen un cupo menor de lo que consideran deseable en 45 rubros, que abarcan desde el aluminio al zinc.

Krueger y otros funcionarios dijeron que la preocupación de Reagan quedó en claro con su designación de un grupo especial para determinar en qué medida los Estados Unidos se verían afectados en caso de que el suministro de materiales críticos desde exterior se viese interrumpido.

Los funcionarios dijeron que ese grupo de especialistas concluyó que la adquisición de mayores reservas sería una de las maneras de reducir la dependencia de regiones inestables del mundo para el abastecimiento de dichos materiales.

En la Administración de Servicios Generales (ASG), que es la que sustenta la responsabilidad en este campo, el comisionado Roy Marcon dijo que el dinero para la compra de esos elementos podría surgir de la venta del superávita de otros materiales como estaño, diamantes industriales, tungsteno, y tal vez plata.

La ASG solicitó esta semana al congreso que autorizará la venta de siete materiales, incluyendo 30 millones de onzas de plata, dijo Marcon.

Una propuesta similar para la venta de las reservas de plata ya fue rechazada en la última sesión del congreso, y esta nueva petición ya despertó la oposición de los conservadores, quienes consideran que los Estados Unidos no deberían desprenderse de ese metal.

Laboristas pueden cambiar panorama político británico

LONDRES 31 (EFE).- La escisión que ha producido en el partido laborista la lucha por su control entre los moderados y los extremistas de izquierda, podría cambiar por completo el tradicional panorama político británico de alternativa de poder entre laboristas y conservadores.

La amenaza de formación de un nuevo partido socialdemócrata que podría contar con la alianza de los liberales para crear una especie de coalición de centro, se registra en el momento más propicio de la historia política británica para un cambio de esa magnitud.

El partido conservador, en el poder, pasa por una de sus etapas de radicalización derechista y el gobierno de Margaret Thatcher ha perdido por completo la abrumadora popularidad que le llevó al triunfo electoral de mayo de 1979, al no haber salvado todavía los grandes escollos de la crisis económica.

El partido laborista, por su parte, ha perdido mucha de su atracción para el electorado por el pragmatismo filomarxista de varios de sus líderes, aparentemente irreconciliable.

Esta inclinación hacia la izquierda del laborismo británico viene mostrándose desde hace tiempo y ha sido públicamente denunciada por los laboristas moderados, alarmados de que los activistas de la extrema izquierda usarán con éxito los resortes que brindan las estructuras del partido para aumentar paulatinamente su control.

Política de enfrentamiento entre Estados Unidos y URSS

WASHINGTON, 31 (AP). Hasta hace pocas semanas, un concepto aceptado en esferas del gobierno del entonces Presidente Jimmy Carter, era que Ronald Reagan se convenceria de que los riesgos inherentes a una rivalidad irrestricta con la Unión Soviética superarian sus ventajas.

Pero en menos de dos semanas de gobierno, todo parece indicar que la nueva jefatura de la Casa Blanca ha decidido emprender una política de enfrentamiento, convencida de que no resulta posible una relación constructiva, en vista de la conducta soviética en diversas regiones del mundo.

El tono de este enfoque de la nueva administración fue establecido la semana pasada, cuando el Presidente Reagan y el Secretario de Estado, Alexander M. Haig, realizaron sus respectivas primeras conferencias de prensa.

El miércoles Haig dijo que el mundo fue testigo de "una modalidad sin precedentes, por parte de la Unión Soviética— por lo menos en cuanto a carácter y proporciones— de incurrir en riesgos en cuanto a "entrenar, financiar y equipar el terrorismo internacional".

Y al día siguiente Reagan empleó en sus críticas a la Unión Soviética algunas de las expresiones más severas utilizadas desde la época de la guerra fría. Dijo que los soviéticos se autoreservaron "el derecho de cometer cualquier crimen, de mentir (y) engañar" con tal de lograr su objetivo de una "revolución mundial".

Esta nueva militancia desperto firmes manifestaciones de apoyo en algunos funcionarios, que entienden que Moscú trata desde hace demasiado tiempo de aprovecharse de las condiciones inestables en Medio Oriente, Centroamérica y Africa, al suministrar armas y otros medios de apoyo a las fuerzas rebeldes.

Pero la pregunta que muchos de los funcionarios se formulan es como hará exactamente la nueva administración para respaldar su fuerte retórica sin desatar un conflicto militar entre las dos naciones que cuentan con la capacidad para destruir a la humanidad. Sobre este aspecto la administración de Reagan ha mantenido silencio hasta ahora.

Polonia: Pese al acuerdo entre Gobierno y sindicatos se anuncia posible huelga

VARSOVIA, 31 ENE (EFE).- Pese al acuerdo concertado entre el gobierno polaco y los sindicatos independientes "Solidaridad", su vicepresidente, Andrzej Gwiazda, no descartó hoy, la posibilidad de convocar una huelga general para el martes.

Las expectativas de que la situación laboral y social se normalice en Polonia se han desvanecido tras la declaración de Gwiazda en un a entrevista radiofónica.

El vicepresidente de "Solidaridad" constató que los convenido ayer con el gobierno sobre la adopción de la semana laboral de cinco días, el acceso de los sindicatos a los medios de difusión y el reconocimiento de los sindicatos agrarios, se aparta demasiado de los estipulado por los delegados sindicales.

En las negociaciones entre la delegación gubernamental, presidida por el Primer Ministro Jozef Pinkowski, y "Solidaridad", encabezada por el líder Lech Walesa, se llegó a un compromiso sobre el acceso de esos sindicatos a los medios de comunicación y la introducción de tres sábados libres al mes a partir de 1981, pero las autoridades se negaron a reconocer legalmente a los sindicatos agrarios.

Los sindicatos hicieron concesiones respecto a la introducción inmediata de la semana de 40 horas, debido a las dificultades económicas que atraviesa el país, según Walesa.

El portavoz del gobierno, Jozef Barecki, subrayó que en el sector industrial y de los servicios, la implantación súbita la semana de 40 horas no podría soportarse económicamente.

Barecki señaló que las dos partes negociadoras han llegado a un entendimiento sobre el nuevo plan de trabajo, que prevé provisoriamente dos sábados laborales al mes, de los cuales uno sólo será de seis horas de trabajo.

El portavoz oficial puntualizó que los trabajadores que no acudieron a sus puestos el 10 y el 24 de enero, tras los llamamientos de "Solidaridad", podrán recuperar esos días laborables en los sábados libres de febrero y se les pagará el sueldo entero.

Mientras los sindicatos independientes amenazaron con convocar una huelga general para el martes en caso de que hubieran fracasado las negociaciones del viernes, el consejo de ministros recalcó que hara uso de la fuerza para poner fin a los paros.

LUCHA CONTRA EL CANCER

¡ ATENCION !

Se hacen trabajos en máquina de escribir IBM: Textos, policopiados, folletos, en especial tésis de grado y picado de stén-cil.

Llamar a los teléfonos Nº. 300401 y 310333

II CONVOCATORIA A PROPUESTAS
Nº. 9/80

AUDITORIA EXTERNA

La CORPORACION REGIONAL DE DESARROLLO DE CHUQUISACA, de acuerdo a disposiciones legales en vigencia y habiendo sido declarada desierta la primera convocatoria, llama a las empresas Auditoras legalmente establecidas, que presente sus propuestas para ejecutar el trabajo de AUDITORIA EXTERNA, con acompañamiento de Balance de la gestión 1980 de l Corporación Regional de Desarrollo de Chuquisaca y de su Proyecto a la Ganadería Porcina (F.G.P.) en Monteagudo.

Las propuestas deberán dirigirse a:

En la ciudad de Sucre - Bolivia; CORPORACION REGIONAL DE DESARROLLO DE CHUQUISACA La Madon Teléfono 2290, casilla 156.

En la ciudad de La Paz - Bolivia Oficina de Representaci CORDECH, Av. Mariscal Santa Cruz, La Primera, Piso 10, Blo B, Oficina Nº. 7, teléfono 351429.

Las propuestas se presentarán en sobre cerrado con todos requisitos legales.

El trabajo de Auditoría y el respectivo informe deberán tener los requisitos exigidos por el Banco Interamericano Desarrollo.

Los interesados podrán recabar otros datos en la Unidad Administración de la Corporación (La Madona) Teléfono Sucre.

Las propuestas deberán presentarse hasta horas 17 d lunes 16 de febrero de 1981 en las direcciones indicadas.

La Corporación se reserva el derecho de declarar desi convocatoria, si asi fuese conveniente a sus intereses.

Sucre, 26 de enero de 1981

Dr. Oscar Frerking
PRESIDENT

Lic. Germán Paz Vedia
JEFE a.i. UNID. ADMINISTRACION

Vo. Bo. CONTRALOR DEPARTAM

(Sello) Contraloría Departamental

MINISTERIO DE DEFENSA NACIONAL
CORPORACION GESTORA DEL PROYECTO ABAPO—IZOZOG
(CORGEPAI)

LICITACION PUBLICA INTERNACIONAL Nº. 3/81

PROVISION DE MAQUINARIA AGRICOLA
PRESTAMO 579/SF-BO

La Corporación Gestora del Proyecto Abapó-Izozog (CORGEPAI) como Ente Ejecutor del Programa de Desarrollo Agricola Bajo Riego del Chaco boliviano, invita a las firmas o casas importadoras nacionales o extranjeras de los paises miembros del Banco Interamericano de Desarrollo BID (paises elegibles) a presentar propuestas para la provisión de maquinaria agricola destinada a dos Empresas Agricolas del Area de Desarrollo de Abapó-Izozog, según los siguientes items:

1. Doce tractores agricolas 110 H.P. (alternativa motor a gasolina o gas licuado)
2. Doce tractores agricolas 70 H.P. (alternativa motor a gasolina o gas licuado)
3. Doce desbrozadoras (cortadora rotativa) ancho de corte de 1.60 metros.
4. Seis sembradoras de granos menores
5. Diez y ocho carros de remolque 4 a 5 Ton. de capacidad
6. Seis arados de vertedera (reversible) 3 rejas
7. Seis rastras de disco de 44 discos
8. Seis combinadas para cosechar trigo y soya
9. Seis arados subsoladores
10. Seis sembradoras de 6 lineas (maiz, algodón y soya)
11. Seis pulverizadores para acoplar a tractor
12. Seis cultivadores de 6 surcos
13. Seis melgadoras aporcadoras
14. Seis aspersores autopropulsados.

El financiamiento para la compra de estos bienes se hará con fondos provenientes del Préstamo Nº. 579/SF-BO suscrito entre el Banco Interamericano de Desarrollo BID y la República de Bolivia.

Los pliegos de especificaciones técnicas y administrativas, requisitos legales e información complementaria, podrán ser adquiridos en las oficinas de CORGEPAI en La Paz - Edificio CONAVI 10º Piso, Teléfonos 325991 y 370277 y en Santa Cruz - Tercer Anillo Interno, Zona El Guaracal, Teléfonos 33974 y 33975 a partir del dia 29 de enero del año en curso, previo pago de $b. 2.500.-

Las propuestas conteniendo la documentación debidamente legalizada y conforme a las especificaciones, deberán presentarse en sobres cerrados y lacrados en la Secretaria General de CORGEPAI, hasta horas 18:00 del dia 21 de marzo de 1981, con el siguiente rótulo: "LICITACION PUBLICA INTERNACIONAL Nº. 3/81 - PROVISION DE MAQUINARIA AGRICOLA".

La apertura de propuestas, se realizará el dia 24 de marzo de 1981, a horas 15:30 en la ciudad de Santa Cruz.

En caso de incumplimiento con los requisitos exigidos en los pliegos de especificaciones la Junta de Licitaciones de CORGEPAI se reserva el derecho de declarar desierta la Licitación.

Los paises elegibles para esta provisión son:

Argentina, Austria, Bahamas, Barbados, Bélgica, Bolivia, Brasil, Canadá, Colombia, Costa Rica, Chile, Dinamarca, Ecuador, Venezuela, El Salvador, España, Estados Unidos, Finlandia, Francia, Guatemala, Guayana, Haiti, Honduras, Israel, Italia, Jamaica, Japón, Yugoslavia, México, Nicaragua, Paises Bajos, Panamá, Paraguay, Perú, Rep. Dominicana, Reino Unido, Rep. Federal de Alemania, Suecia, Suiza, Trinidad y Tobago, Uruguay, Portugal, Surinam

La Paz, 28 de enero de 1981
GERENCIA GENERAL

National
ARTEFACTOS PARA EL HOGAR DE FAMA MUNDIAL

CENTRO DE INFORMATICA
MEXICO NO 1485

PRIMERA PROMOCION
DE
TECNICOS MEDIOS EN COMPUTACIO

Miroslava Gerrero
Franz Llanque Ch.
Beatriz G. de Ortuste
Wilma Lopez
Dorys N. Zambrana A.
Veronica X. Gonzales L.
Jorge C. Espinoza A.
Leonel A. Peralta P.
Walter Guzman A.
J. Antonio Valle V.
Rolando Espinoza
Rene Lijeron
Donald Gemio T. P.
Antonio Quispe D.
Jonny Mir

CONGRATULACION: La dirección del CINF, felicita a los alu
PROMOCION por haber realizado los sigu
trabajos de grado:
— ESTRUCTURACION DE DATOS PARA REGISTRO VEHIC
— " " " " IDENTIFICACION

Renegociación de la deuda externa de Nicaragua

MEXICO, D.F. 31 (AP).- ...s diferentes países a los que ...icaragua adeuda dinero y que ...n otorgado a ese país un ...azo de doce años para el ...go de 580 millones de ...lares, adeudados desde el ...gimen del derrocado ...nastasio Somoza, han iniciado ...renegociaciones aquí sobre ...términos de pago de otros ...0 millones.

Representantes de 120 ...ncos y embajadores de 40 ...ises se reunieron el pasado ...eves aquí para iniciar la ...gunda etapa de con...ersaciones.

División interna en grupo de guerrilleros colombianos M-19

BOGOTA, 31 (AP).- Una severa división interna parece afrontar el Movimiento 19 de Abril (M-19), la mayor de las guerrillas que operan en Colombia, por la aparición de un comando disidente que perpetró el secuestro del linguista norteamericano Chester Allen Bitterman.

El comando superior del M-19 – en un comunicado enviado a la prensa firmado por sus máximos dirigentes, Jaime Bateman Cayon, Ivan Marino Ospina y Carlos Toledo Plata– anunció que el secuestro de Bitterman fue ejecutado por elementos que han caído en la confusión dentro del proceso revolucionario y quienes han usurpado del nombre del M-19.

El comunicado revela que los secuestradores del linguista norteamericano son elementos que "pretenden cambiar radicalmente la estructura" del M-19.

El comando superior de la guerrilla expresa que rechaza el secuestro de Bitterman ejecutado el pasado 19 de enero en Bogotá y alerta a la opinión pública para que acepte solamente las operaciones aprobadas por la dirección nacional de la guerrilla.

CARACAS, 30 (AP).- Los problemas limítrofes entre cuatro de los países miembros del Pacto Andino y la posición indecisa del quinto han debilitado al movimiento integracionista más sólido de Latinoamérica, y afectado su poder de negociación con el Mercado Común Europeo, dijeron hoy fuentes diplomáticas.

El choque armado en la frontera entre Perú y Ecuador y el aplazamiento de una delimitación de las áreas marinas y submarinas entre Colombia y Venezuela, han dado una imagen de inestabilidad al Grupo Andino, opinó un diplomático europeo conocedor de las gestiones de acercamiento con el MCE.

"Los indicios disponibles nos permiten pensar que el

Problemas limítrofes

Mercado Común Europeo no estaría interesado en negociar con el Pacto Andino en las actuales circunstancias" dijo el diplomático.

El Presidente del Instituto de Comercio Exterior de Venezuela, Sebastián Allegrette, se encuentra actualmente en Lima en gestiones relacionadas con el Pacto Andino y el gobierno venezolano ha ofrecido su "cooperación" para superar el conflicto entre Perú y Ecuador.

Ecuador y Perú se reincorporaron recientemente al reducido grupo de naciones sudamericanas con gobiernos elegidos por voto popular. Si bien ese factor alienta en medios diplomáticos esperanzas de que el problema fronterizo entre Ecuador y Perú se solucione por la vía de las conversaciones, se considera que el conflicto ha afectado ya las relaciones bilaterales y en nivel del Pacto Andino.

En los medios diplomáticos de Caracas también se asigna especial importancia al párrafo del mensaje de Herrera y Turbay en el que dicen que por encima de los problemas "debemos proseguir en forma resuelta y solidaria con la importante tarea que nos hemos trazado de promover las metas enaltecedoras del grupo andino".

El Salvador

Guerrilleros atacaron vehículo repleto con agentes de seguridad

SAN SALVADOR, 31 (AP).- Nueve personas murieron cuando guerrilleros izquierdistas atacaron una vagoneta repleta de agentes de seguridad cerca de una intersección de esta capital atestada de transeúntes, dijo hoy la policía, mientras que doce cadáveres no identificados fueron hallados en otros sitios de la ciudad.

Las autoridades informaron que los guerrilleros, que se ocultaron cerca de la intersección ayer por la tarde para tender una emboscada a los agentes abrieron fuego contra vehículo.

Los efectivos devolvieron el fuego y los civiles que aguardaban allí el paso de los autobuses fueron alcanzados por los disparos en el tiroteo que se originó, dijeron las autoridades.

Ninguno de los muertos fue identificado, pero la policía confirmó que un inspector de ese cuerpo y dos agentes resultaron heridos. Ningún grupo se atribuyó la responsabilidad por este atentado.

Anteriormente la policía dijo haber descubierto doce cadáveres en distintos puntos de la capital, de personas que habían sido abatidas a tiros. Tampoco en este caso grupo alguno se atribuyó las muertes, pero parecían ser víctimas de elementos derechistas, que luchan por el poder contra la izquierda y el gobierno. Más de 13.000 personas perecieron víctimas de la violencia política el año pasado.

Entretanto, un piloto capturado por el ejército salvadoreño afirmó que el avión que trajo ayer clandestinamente a San Salvador partió del aeropuerto internacional Augusto César Sandino de Managua, Nicaragua, sin ningún tipo de control aduanero, ni autorización de la torre de control.

Julio Romero Talavera, de 31 años, informó que había sido contratado para efectuar el vuelo por un nicaraguense "que actuaba como un funcionario de alta jerarquía", para que fuera a una pista secreta en El Salvador donde debía recoger a dos pilotos heridos.

"Nicaragua dio todas las facilidades para cargar el avión y venir a El Salvador", afirmó el piloto y agregó que ni siquiera tuvo que someter un plan de vuelo.

Romero no mencionó sin embargo la existencia de armas en el aparato, pero el gobierno dijo que se hallaron fusiles semiautomáticos FAL de fabricación belga, municiones y granadas.

DESPEDIDA.- París (AP).- El Presidente Giscard D'Estaing despide a su colega, el Presidente brasileño Joao Baptista Figueiredo que cumplió una visita oficial a Francia (Radiofoto AP).

Controversia sobre la predicción de sismos en Perú

DENVER, ESTADOS UNIDOS 31 (AP). El Consejo Nacional de Evaluación de Pronósticos de Terremotos de esta ciudad anunció hoy que la predicción de una serie de sismos devastadores este año en Perú carece de suficiente validez científica.

A pedido del gobierno peruano, el Director del Instituto Geológico Norteamericano había solicitado al consejo una revisión de las teorías de los doctores Brian Brady y William Spence, quienes pronosticaron una serie de fuertes terremotos frente a la costa peruana, que comenzaría en junio, registrando magnitud de 7,5 a 8 grados en la escala de Richter y culminaría alrededor del 16 de septiembre con un temblor de 9,9 grados. Según las predicciones, los epicentros estarían todos cerca de Lima.

"Los miembros del consejo no están convencidos de la validez científica de la predicción Brady—Spencer", anunció el organismo en su declaración, y añadió que "recomendamos al gobierno de Perú no considerar con seriedad esta predicción".

Al señalar que no ha visto nada en los datos observados o en la teoría presentada que sustente los días, lugares y magnitudes pronosticados para los sismos, el consejo declaró que "lamenta que los pronósticos de terremotos basados en evidencia tan vaga y especulativa hayan recibido tanto crédito fuera de la comunidad científica".

Refugiados en embajada sueca abandonan la sede diplomática

SANTIAGO DE CHILE, 31 (AP).- Parte de los ocupantes que desde hace 18 días permanecen en la embajada de Suecia en esta capital la abandonaron hoy y el desalojo se completará el próximo martes, según dijeron hoy el encargado de negocios Peder Hammarskjoid y el jefe de los ocupantes, José Gutiérrez.

Hammarskjold dijo a The Associated Press que en las últimas horas una familia de tres personas abandonó paccificamente la sede diplomática.

Afirmó que "una embajada no puede solucionar un problema habitacional. Esta es una situación de orden netamente interno y por lo tanto su solución debe buscarse dentro del país".

Las 30 personas, entre quienes hay 16 niños, ingresaron a la sede diplomática sueca el 14 de enero en forma pacífica y permanecieron en los jardines, como medida para exigir al gobierno chileno una solución a su problema de vivienda.

Nicaragüenses intentaron sacar de contrabando 2 helicópteros

SAN ANTONIO, TEXAS, 31 (AP).- Dos oficiales de alto rango de la fuerza aérea nicaragüense serán sometidos a juicio bajo los cargos de intentar sacar de contrabando dos helicópteros de este país.

Pero los cargos formulados contra otros cuatro hombres acusados en el caso serán desechados, dijeron funcionarios locales.

El juez norteamericano Joseph Leonard dispuso ayer la libertad de Modesto Roja Berrios, director general de la fuerza aérea de Nicaragua, y de Sidney Muller Schroeder, su principal oficial de la procuraduría, bajo fianza de 100.000 dólares por cada uno, garantizada en una carta dirigida al secretario de estado Alexander M. Haig por la embajadora nicaragüense ante Estados Unidos, Rita Delia Casco.

El juez Leonard ordenó a ambos acusados que permanezcan en Texas hasta su enjuiciamiento.

El magistrado advirtió a los dos funcionarios nicaragüenses, a través de un intérprete, que si se marchan del país serán acusados de violación de fianza y podrán ser condenados a cinco años adicionales de prisión y multas de 5.000 dólares.

Los seis acusados estuvieron detenidos en la prisión del condado Bexar desde el 18 de enero, cuando agentes de aduana norteamericanos los arrestaron en un helipuerto en la cercana localidad texana de Bulverde.

En esa oportunidad se confiscaron dos helicópteros Bell UH-18, y se alegó que los acusados se disponían a enviarlos a Nicaragua, vía México, sin gestionar una licencia de exportación. Las licencias para exportación de helicópteros a Nicaragua dejaron de emitirse desde enero de 1970 a causa de las leyes sobre neutralidad en vigencia, informaron funcionarios federales.

National
ARTEFACTOS PARA EL HOGAR DE FAMA MUNDIAL

MINISTERIO DE DEFENSA NACIONAL
CORPORACION GESTORA DEL PROYECTO ABAPO-IZOZOG
(CORGEPAI)
LICITACION PUBLICA INTERNACIONAL Nº 1/81
(PRECALIFICACION Y CALIFICACION)

PERFORACION DE 32 POZOS PROFUNDOS DE PRODUCCION DE AGUA
(Préstamo 579/SF-BO)

La Corporación Gestora del Proyecto Abapó-Izozog (CORGEPAI) como Ente Ejecutor del Programa de Desarrollo Agrícola Bajo Riego del Chaco Boliviano, invita a las empresas constructoras especializadas nacionales o extranjeras de los países miembros de la Comunidad Económica Europea (CEE) (países elegibles), a presentar propuestas para la perforación de treinta y dos pozos profundos de producción de agua y sus respectivos pozos de observación, con destino a dos Empresas Agrícolas del Area de Desarrollo de Abapó-Izozog. El financiamiento para la ejecución de estas obras se harán con fondos provenientes de la COMUNIDAD ECONOMICA EUROPEA (Préstamo 579/SF-BO).

Los pliegos de especificaciones técnicas y administrativas, requisitos legales e información complementaria, podrán ser adquiridos en las oficinas de CORGEPAI en La Paz, Edificio CONAVI 10° piso, Teléfonos 325991 y 370277 y en Santa Cruz, Tercer Anillo interno, Zona El Guaracal, teléfonos 33974 y 33975, a partir del día 26 de Enero del año en curso, previo pago de $b. 2.000

Las propuestas conteniendo la documentación debidamente legalizada y conforme a las especificaciones, deberán presentarse en sobres cerrados y lacrados en la Secretaría General de CORGEPAI, hasta horas 18.00 del día 17 de marzo de 1981, con el siguiente rótulo: "LICITACION PUBLICA INTERNACIONAL 1/81 - PERFORACION DE 32 POZOS PROFUNDOS DE PRODUCCION DE AGUA".

La apertura de propuestas se realizará el día 19 de marzo de 1981, a horas 15.30 en la ciudad de Santa Cruz.

En caso de incumplimiento con los requisitos exigidos en los Pliegos de Especificaciones, la Junta de Licitaciones de CORGEPAI se reserva el derecho de declarar desierta la Licitación.

Los países elegibles para esta provisión son:

Bolivia, países miembros de la CEE:

1. Inglaterra
2. Italia
3. Francia
4. Alemania Occidental
5. Holanda
6. Bélgica
7. Luxemburgo
8. Irlanda
9. Dinamarca

y países en desarrollo que hayan recibido o reciban ayuda económica con recursos provenientes de los programas de la CEE, correspondientes a 1978 y a los dos años precedentes.

La Paz, 25 de enero de 1981.

GERENCIA GENERAL

LADA CUMPLE

CABLE WEST COAST MANTENGASE EN CONTACTO

LAR345 AEBA CO BXLA 058

LAPAZ 58/53 31 1210

SEÑOR

ROLY AGUILERA

ACADEMIA DE FUTBOL TAHUICHI AGUILERA

BAIRES

EXCEPCIONAL HAZAÑA DE EXTRAORDINARIOS NIÑOS DEPORTISTAS ES EJEMPLO PARA TODOS LOS BOLIVIANOS. COMO CONTRIBUCION AL ESFUERZO DE ESTOS GRANDES PEQUEÑOS, NUESTRA EMPRESA REGALARA AL EQUIPO UN AUTOMOVIL " LADA " POR CADA GOL LOGRADO POR LA TAHUICHI EN EL VICTORIOSO PARTIDO FINAL.

DISTRIBUIDORA DE BOLIVIA S.R.L.

CABLE WEST COAST
LA PAZ
31 ENE. 1981

CABLE WEST COAST MANTENGASE EN CONTACTO

Lada

NO TIENE RIVALES

Tarija:
Preocupa traslado de la administración de ingenios

TARIJA, 31 (PRESENCIA).- Las versiones extraoficiales, en sentido de que la administración de Industrias Agrícolas de Bermejo S.A. (IABSA) sería trasladada a la sede del Gobierno, han creado alarma y preocupación en círculos tarijeños.

IABSA es una sociedad constituida por la Corporación Boliviana de Fomento y la Corporación Regional de Desarrollo de Tarija, que tiene a su cargo el manejo de los ingenios "Stephen Leigh" y "Moto Méndez" de Bermejo y el programa agrícola que se desarrolla en el triángulo Sur del país. Hasta ahora, desde la creación del ente, su Directorio ha funcionado en Tarija.

Se teme que, de concretarse esta disposición, la participación departamental en el manejo de la sociedad se vea considerablemente reducida.

El interdiario "La Verdad" que se edita en esta ciudad, comenta que la hegemonía de la CBF, dentro de IABSA, en el pasado, ha herido los intereses de CODETAR y sugiere a las autoridades gubernamentales intervenir para evitar el traslado de la administración, hecho que califica como un atropello.

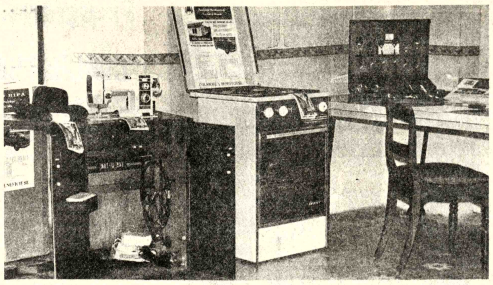

RIFA PRO PLAN DE VIVIENDA.- En la fotografía son vistos algunos de los artefactos que han sido incluidos en la rifa que propicia en Sucre el Cardenal José Clemente Maurer, con la finalidad de plasmar otro plan de vivienda para gente de escasos recursos económicos. El primer premio de dicha rifa consistirá en un automóvil que le fuera obsequiado al Cardenal.

Comisión evaluará daños de riadas en Sud Chichas

POTOSI, 31 (PRESENCIA).- En las últimas horas, el Comité Departamental de Defensa Civil destacó dos comisiones, presididas por el Cnl. Victor López Peña, Presidente de CORDEPO, a Tupiza y Oploca, con la finalidad de evaluar los daños ocasionados por el desborde de ríos en las dos localidades, comprendidas en la Provincia Sud Chichas.

Se indicó que las intensas lluvias provocaron el aumento del caudal de ríos cercanos a ambas poblaciones, estimándose que alrededor de 80 familias fueron afectadas por la riada.

Informaciones oficiales aun no fueron dadas a conocer, señalándose que serán proporcionadas una vez que retornen las comisiones enviadas al lugar del desastre.

El desarrollo urbanístico de Oruro tendrá estricto control

ORURO, 31 (PRESENCIA).- El crecimiento urbano de la ciudad de Oruro será estrictamente controlado por el Plan Regulador, a fin de garantizar y un desarrollo armónico y beneficioso para la población.

El director del Plan Regulador, ingeniero Hugo Zabaleta, explicó que de esta manera, se pretende evitar que las diferentes urbanizaciones que se efectúan en la ciudad carezcan de los servicios de infraestructura imprescindibles.

Agregó que, por otra parte, este control permitirá servicios básicos a costo relativamente más barato. Señaló que merecerán especial atención las diferentes urbanizaciones que serán localizadas en el área Oruro-Vinto. Esta actitud será definida en la próxima sesión del consejo ejecutivo del Plan Regulador, que se realizará la próxima semana.

De acuerdo a la información, el Plan Regulador exigira a las personas y o empresas que venden, terrenos para urbanización que ofrezcan todas las garantías de que contarán con servicios indispensables: luz, agua, alcantarillado, etc.

El ingeniero Zabaleta explicó que, en los últimos tiempos, han aparecido entidades y personas dedicadas a la comercialización de lotes de terreno, pero sin tomar en cuenta esos aspectos, que son prioritarios para una buena urbanización y que, al no ser cumplidos, representan una defraudación para quienes, de alguna manera, desean asentarse en esas zonas de crecimiento. Reiteró que, por estas razones, todo trámite de urbanización debe contar previamente, con el correspondiente permiso de las oficinas del Plan Regulador.

CONVENIO

En el curso de los próximos días, el Plan Regulador y el Servicio Nacional de Desarrollo de Comunidades materializarán el convenio para llevar adelante un plan de urbanización en zonas rurales. Ambas entidades escogerán tres poblaciones provinciales, para experimentar el programa, constituyendo centros modulares de urbanización rural.

El Plan Regulador planificará asentamientos funcionales en poblaciones provinciales. Desarrollo de Comunidades llevará adelante programas agrícolas y ganaderos, cuya principal finalidad será evitar la migración de habitantes del agro hacia los centros urbanos.

Cooperación de Naciones Unidas a ENDE llega a $US 1,5 millones

COCHABAMBA, 31 (PRESENCIA).- El programa de desarrollo de las Naciones Unidas ha cooperado hasta el presente con la suma de 1.500.000 dólares, para la ejecución de varios proyectos a cargo de la Empresa Nacional de Electricidad, según indicaron ejecutivos y técnicos de esta entidad.

Los montos donados alcanzan aproximadamente a 300.000 dólares anuales y esta ayuda se ha hecho de 1974 a 1980.

OBRAS

Se dijo que los montos señalados sirvieron para la realización de varias obras y estudios. Así, se indica que expertos, juntamente con personal de ENDE, han desarrollado tres planes nacionales de electricidad, tres balances energéticos, cuatro estudios de prefactibilidad, y un estudio de factibilidad. Estos estudios comprenden más de 50 informes técnicos y administrativos.

Equipos de hidrometeorología y topografía para la implementación de los estudios y becas al personal de la Empresa Nacional de Electricidad, desde ingenieros hasta personal de soporte.

INTERCONEXION

Se hizo resaltar que, para el proyecto de interconexión del sistema oriental con el sistema interconectado centro, sur y norte, el programa de Naciones Unidas ha donado unos 450.000 dólares, para los trabajos de selección de ruta, desbosque topografía, replanteo y determinación de la ubicación de las torres de la línea de transmisión, entre la planta de Santa Isabel en Cochabamba y la planta Huaracachi en Santa Cruz, con una longitud de aproximadamente 350 kilómetros.

IMPORTANCIA

Los técnicos de ENDE expresaron que el proyecto de interconexión del sistema oriental con el sistema interconectado centro, sur y norte reviste mucha importancia, porque es sumamente conveniente para los intereses del desarrollo económico y social del país.

Se dijo que las razones son, en primer lugar, interconectar un sistema totalmente térmico con un sistema predominantemente hidroeléctrico, con las consiguientes ventajas resultantes de la transferencia de energía en épocas de estiaje o sequía en un sentido y de mayor abundancia de energía hidroeléctrica en el otro sentido.

Por otro lado, se puntualizó que resulta ser una obra eminentemente de integración nacional.

Se destaca que resulta una consecuencia lógica de las obras de interconexión que se han ejecutado a través de ENDE, en el pasado, y que ha sido prevista dentro del plan nacional de electricidad.

Se hace conocer que este proyecto tiene predisposición favorable del Banco Mundial para conceder el financiamiento, estando además el Banco Mundial actuando como supervisor de la donación de los 450.000 dólares anteriormente indicados.

Se remarcó que gracias a la donación de las Naciones Unidas se encaran los trabajos de ingeniería del proyecto, cuyas características son: línea de transmisión, sector Santa Isabel-San José voltaje 115 KV, longitud 13 Kms. torres de acero conductor de aluminio 397.5 MCM. sector San José - Santa Cruz, voltaje 220 KV, longitud 240 Kms. torres de acero conductor de aluminio 954.0 MCM. subestaciones, ampliación en Santa Isabel, subestación San José, 75/90 MVA 115/220 KV, subestación Huaracachi 75/90 MVA 220/69 KV.

Los ejecutivos de ENDE estiman que este proyecto estará en operación a partir de los primeros meses de 1985.

Los misioneros claretianos tuvieron encuentro regional

TARIJA, 31 (PRESENCIA).- Durante diez días, se desarrolló en esta ciudad el ENCUENTRO MISIONERO CLARETIANO DEL CONO SUR, con la asistencia de más de sesenta participantes, sacerdotes cordimarianos, religiosos y laicos.

Los participantes provenían de BOLIVIA, Argentina, Brasil, Paraguay, Chile, Perú, Colombia, Panamá, Estados Unidos de América y España.

El evento que adquirió caracteres sobresalientes en la vida religiosa de Tarija, estuvo presidido por el Padre Joao Megale, representante del Gobierno General de la Orden y por el Padre Richard. Todd, Encargado General de Misiones.

El tema central de las deliberaciones fue: LA INDIGENIZACION, cómo formar las iglesias autóctonas y suscitar en ellas los agentes de "Pastoral Misionera".

Se puso de relieve que el misionero que viene del exterior debe respetar los signos, símbolos y costumbres de la Iglesia que va a recibir la evangelización, siendo necesario promover todo lo autóctono de los lugares a los que se dirige el mensaje cristiano

Sociedad Coral Boliviana cumple programa en Potosí

POTOSI, 31 (PRESENCIA).- La Sociedad Coral Boliviana ofrecerá varios recitales en distintos escenarios de esta ciudad.

La prestigiosa coral está dirigida por José Lanza Salazar y se descuenta el éxito que tendrá la actuación de más de 70 voces, acopladas armoniosamente, para revivir a los grandes compositores de la música clásica y contemporánea.

La Alcaldía Municipal, la Prefectura del Departamento, la Universidad "Tomás Frías, DIRME y el Programa Concierto Dominical de Electra auspician las actuaciones de dicha coral que de esta manera iniciará su calendario en la presente gestión.

Los fondos a recaudarse en las presentaciones de la coral serán invertidos en obras benéficas, destinadas a la minoridad potosina.

COMIBOL restringe inscripción de estudiantes en sus escuelas

HUANUNI, 31 (PRESENCIA). Los establecimientos educativos de COMIBOL están restringiendo la inscripción de alumnos y estudiantes cuyos padres no trabajan en la empresa. Así, en las escuelas se niegan la inscripción de estudiantes que procedan de las áreas rurales aledañas al distrito, aduciendo disposiciones superiores; otro tanto sucede en los establecimientos de Educación Intermedia, donde alumnos de particulares no son admitidos para la inscripción; lo que está causando preocupación en los padres de familia; por que los establecimientos fiscales de educación no cuentan con los ítems correspondientes, para atender a estos educandos.

Esta discriminación de alumnos en los planteles educativos de la Empresa Minera Huanuni, al crear desconcierto, preocupa a los padres de familia que esperan se proceda a la inscripción de alumnos particulares, por lo menos en lo que concierne a los estudiantes del Ciclo Intermedio, que resultan los más perjudicados por las disposiciones de las autoridades de COMIBOL

Autoridades de Cochabamba harán cumplir las medidas económicas

COCHABAMBA, 31 (PRESENCIA).- Las autoridades departamentales han planificado una verdadera campaña, primero para hacer cumplir los alcances de los últimos decretos económicos dictados por el gobierno del Gral. Luis García Meza y, segundo, para combatir severamente la especulación y el acaparamiento de los artículos de primera necesidad, como la carne, el pan, azúcar, harina, aceite y otros productos.

En este trabajo de control, han estado los agentes de la Intendencia Municipal, quienes se han desplazado a los principales centros de abastecimiento, como los mercados y Las Canchas de la zona sur de la ciudad, para evitar cualquier subida de precios.

La mayor vigilancia se realiza en la producción y venta del pan de batalla.

Se dijo que muchos panificadores no han dado cumplimiento a las determinaciones gubernamentales, en sentido de que deben producir en un porcentaje para el pan de batalla a fin de que este producto pueda llegar a los sectores más afectados con las medidas económicas dictadas por el gobierno.

El Prefecto del Departamento, como presidente del Consejo de Control y Fijación de Precios, ha dado las instrucciones precisas a sus dependientes, para evitar cualquier venta que vaya contra la magra economía del pueblo.

Hizo una exhortación a las amas de casa y a toda la ciudadanía para que cooperen con las autoridades en el cumplimiento de los precios oficiales fijados para cada producto.

Dijo que por informaciones recibidas, lamentaba que algunas amas de casa fomenten la especulación, pagando precios por encima de los fijados por las autoridades del Ministerio de Comercio e Industria.

AVISO PERMANENTE

NOMBRE	REFERENCIA O GARANTE
Venancio Apaza Tarqui	Cancha Tejar N°. 1649
José Aguilar Gonzáles	Restaurant Los Faros-Juan Huberto Escóbar Sandi
Herminia de Ayoroa	Iturralde N°. 1324
Mariano Apaza Huanca	Apóstol Santiago s/n
Armando Avilés Rocabado	Empleado de T.A.S.A.
Croder Alba Bustillos	Raúl Alba Bustillos
Walter Alanes Mamani	Gabriel Agle N°. 1374
Carlos Arancibia	Soc. Comercial Plan 5
José Ali Parada	Pichincha N°. 729
Gastón Andrade Caballero	Ballivián N°. 976-Copacabana
Ramiro Alemán Sfarcieh	Iván Baltazar Santa Cruz
Plácido Aguilar	Tumusla N°. 706
Teresa Salinas de Bernal	Marvel Bernal Saravia
Jorge Barrientos Antezana	Bismar Barrientos Antezana
Soledad de Barreal	Av. Ecuador N°. 2345
René Blanco F.	Sargento Tejerina Tf: 362093
Augusto Bedregal Gutiérrez	Av. Ecuador N°. 2345
María del Rocío de Barra	Hernando Siles N°. 4790
Jaime Carranza Estivariz	René Peredo Vásquez
Gaby Leaño de Clavijo	Eduardo Caba N°. 1946
Iván López de Catacora	Luis Catacora
Héctor Cahuana Arias	José María Asin N°. 644
Juana Chalco de Chirinos	A. Gallardo N°. 178
Alicia Careaga Laura	Pje. Tumusla N°. 646
Tomás Choque Mamani	Javier Callatayud
Cooperativa Apóstol Santiago	Armando Condori Calderón-Achocalla
Teófilo Corrales López	Mateo Mayta N°. 2196-C. Satélite
Medardo Cuéllar Chávez	Managua N°. 1775-Miraflores
Jorge Cornejo Rubianes	Eduardo Abé-SEIMAR
Onofre Chávez Balderrama	Aníbal Castañón
Danilo Chávez y Rosario de Chávez	Danilo Chávez Franco
Fructuoso Delgadillo Orellana	José Ramírez Pacheco
Gaby de Delgadillo	2do. Crucero N°. 1308
Emp. Min. Ancuma	Carlos Meave - Louis Astudillo
Fidel Fernández Rodas	Max Paredes N°. 936
Frial Santa Rosa	Rosa Loayza Urquidi -Ma. Ninfa
Castelo Giacoman Pereira	Oblitas Pereira
María P. de Galindo	Plaza San Martín N°. 2121
Braulio Gutiérrez Vargas	Calle Lucas Mendoza - Cochabamba
Hanz Gassenmeier-Talle Le Mans	Heriberto Flores
José Gonzáles Rodríguez	Arturo Mendivil Borht
Grupo Minero "Horsu"	Hugo Alarcón - Eloy Flores Flores
	Alejandro Barrero Villanueva
	Elena Villanueva de Barrero
Reynaldo Huanca Loroño	Susana Barrero de Garrón
Jorge Hurtado Vargas	C.3 N°. 51 V. Armonía
Miguel Illanes Mariño	Marisol Pérez Rivero
José Francisco Ibáñez	Calacoto
Miriam Ibáñez Ordoñez	C. 12 de Octubre N°. 710
Roberto Justiniano Jiménez	Comerciante establecida en Santa Cruz
Juan Jordán Rodríguez	Walter Peñaranda
Rodolfo Lizárraga L.	Jorge Pinto Fernández
Santos Lascano Villafán	Charlo Lizárraga
Pedro Loza Yujra	Alfonso Solares Rivero
José Walter Lara Soliz	Ignacio Loza Centeno
Gonzalo Nava López	Litoral N°. 1295
Emma Murillo	Claudio Sanjinés N°. 1220
Julio Martínez Estevez	Farmacia Gran Poder
Waldo Monje Verástegui	V. Fátima N°. 30 C.5
Zacarías Pérez Camaviri	Plaza Sucre
Wálter Rojas Quispe	4 de Mayo N°. 912-San Pedro
Juan Manuel Ricardo Rossi	Alto de La Paz-Z. 12 de Octubre
Germán Tapia Kennedy	Edgar Gutiérrez Martínez
Antonia Elsa Pardo de Trujillo	Samuel Murillo Carvajal
Isabel Añamuro de Vargas	Juan Andrés Trujillo
Jesús Velarde Añez	Julio Añamuro Añamuro
Humberto Vargas Angles	Julio Butrón Mendoza
Teófilo Vera García	Managua N°. 1068
	Andrés Rojas Terrazas

Se les ruega apersonarse a la Sección Legal de nuestra firma en calle Mercado esq. Yanacocha.

Nota: En nuestra lista de fecha 29 de Enero del presente año, se consignó por error el nombre del Sr. Justi Riveros Barrera que mientras tanto canceló su cuenta no teniendo ningún saldo pendiente de pago.

La Paz, Febrero 1°. de 1981

CONVOCATORIA A INVITACION PARA LA LICITACION DE LA CORAMBRE MUNICIPAL DE CHUQUISACA

Por determinación de la H. Junta Municipal de Almonedas del día 21 del mes en curso, en la que se ha declarado desierta la anterior convocatoria, se INVITA a las firmas que presentaron sus propuestas y las que tuvieran interés en adjudicarse la CORAMBRE por la gestión 1981 presentarse el día 4 de febrero de 1981 a horas 15.00 en el salón de actos públicos municipales, para intervenir en la apertura de propuestas y puja abierta bajo las siguientes condiciones:

La adjudicación tendrá vigencia a partir del día 5 de febrero hasta el treinta de diciembre de 1981, debiendo hacerse los pagos por trimestres adelantados, de acuerdo al número de piezas entregadas durante el mes (800 a 1.000 piezas aproximadamente). Sobre la base de $bs. 187.50 por unidad cruda.

Los proponentes deberán cumplir con los requisitos siguientes:

1) Boleta de garantía de seriedad del 10% del monto señalado en la propuesta.
2) Timbres del 1 por diez mil
3) Papel valorado de ley
4) Garantía hipotecaria o póliza de seguro para cumplimiento de contrato en favor de la Alcaldía y cobrable a sola presentación por el monto total de la licitación.

Las propuestas se recibirán en la oficina jurídica de la Alcaldía hasta horas 14.30 del día 4 de febrero de 1981 y serán abiertas el mismo día a horas 15.00.

No podrán hacer postura directa ni indirecta los que por cualquier motivo sean deudores del Tesoro Municipal, para lo que acompañarán el respectivo certificado de solvencia tributaria municipal.

Sucre, 23 de enero de 1981

Fdo. Tcnl. DEM. Germán Amelunge F.
H. ALCALDE MUNICIPAL DE CHUQUISACA

AVISO
HARINA PRINCESA
DISPONIBLE PARA ENTREGA INMEDIATA
SOCIEDAD INDUSTRIAL MOLINERA S.A.
"S. I. M. S. A."
AVDA. CHACALTAYA 774

LA PAZ, FEBRERO 1981

SE SOLICITA PERSONAL TECNICO...

Diariamente los periódicos publican este tipo de anuncios, imagínese la gran cantidad de empleos que esperan ser ocupados.

Aproveche esta oportunidad y conviértase en técnico especializado en RADIO, TV COLOR y ELECTRONICA con el NUEVO y MODERNO CURSO MAESTRO por Correspondencia de Hemphill Schools.

NO ESPERE MAS, decídase y conózcanos.

- CURSO MAESTRO DE RADIO, TV COLOR Y ELECTRONICA
- ELECTRONICA BASICA
- TV COLOR
- INGLES (CON CASSETTES)
- MOTORES DIESEL
- RADIOSERVICIO
- CONTABILIDAD
- ELECTRICIDAD
- FRANCES

Se incluye equipo profesional ¡SIN COSTO ADICIONAL!

Hemphill Schools

JUAN DE LA RIVA, ESQ.LOAYZA
EDIFICIO ALBORADA LOCAL 1
LA PAZ, CASILLA 20763
TEL. 34-34-93

AUTORIZADO POR R.M. No. 395

EMPIECE HOY ENVIANDO ESTE CUPON Y A VUELTA DE CORREO RECIBIRA GRATIS AMPLIA INFORMACION

HEMPHILL SCHOOLS
JUAN DE LA RIVA, ESQ. LOAYZA
EDIFICIO ALBORADA LOCAL 1
LA PAZ, CASILLA 20763

G572-2B

Deseo recibir información sobre la especialidad que marco con una "X"

SI USTED RESIDE EN U.S.A. ESCRIBA A HEMPHILL SCHOOLS 1743 SOUTH VERMONT AVE LOS ANGELES CALIFORNIA 90006 U.S.A.

○ MOTORES DIESEL ○ ELECTRICIDAD ○ ELECTRONICA BASICA ○ RADIOSERVICIO
○ CONTABILIDAD ○ FRANCES ○ TV COLOR ○ INGLES (CON CASSETTES)
○ CURSO MAESTRO DE RADIO, TV COLOR Y ELECTRONICA

MARQUE SOLO UN CURSO

NOMBRE _____ EDAD _____
DIRECCION _____
CIUDAD _____ EDO _____

Ministro de Finanzas

El gobierno iniciará gestiones para refinanciar deuda externa

LA PAZ, 31 (AP)– El gobierno boliviano anunció que iniciará gestiones para postergar el pago de amortizaciones y reducir las tasas de interés de los 3.800 millones de dólares a que asciende la deuda externa nacional.

El refinanciamiento de esa deuda, que equivale al 90 por ciento del Producto Interno Bruto del país, busca aliviar la presión financiera y "reactivar la economía nacional", según explicó a la prensa local el Ministro de Finanzas, General José Sánchez Calderón.

Aun cuando no se informó la fecha en que se iniciarán las negociaciones, se presume que será en los próximos días, ya que el 5 de abril expira el plazo concedido por algunos bancos comerciales para el pago de las amortizaciones correspondientes al año pasado.

Esos pagos debían realizarse hasta el 5 de enero, pero fueron diferidos hasta abril próximo tras una compleja negociación.

Según cifras oficiales, las amortizaciones ascienden a 167 millones de dólares, a los que se suman otros 22 millones que corresponden a las obligaciones de los tres primeros meses de este año.

Esas deudas se refieren sólo a los créditos a corto plazo concedidos por la banca privada internacional, que en los últimos años aumentaron considerablemente en relación a los préstamos "blandos" que otorgan los organismos internacionales de financiamiento.

La deuda externa desembolsada pasó de 786,2 millones de dólares en 1974 a 1.457 millones en 1977, y en 1980 llegó a 2.107 millones, en tanto que la deuda externa contratada superó los 3.800 millones.

Ese incremento, de aproximadamente el 300 por ciento, marchó paralelo a una escala de plazos de amortizaciones cada vez menores, y de intereses cada vez más elevados.

Entre 1974 y 1979 la deuda hasta 10 años de plazo pasó de un 19 por ciento al 45,4 por ciento, en tanto que los créditos a largo plazo (15 años o más) descendieron del 75,9 al 45,6 por ciento.

Para diciembre de 1980 algo menos de la mitad de la deuda externa desembolsada había sido contratada a 10 años de plazo, y con una tasa promedio de interés del 8 por ciento por encima de la tasa interbancaria vigente en el mercado londinense.

En esas condiciones, el servicio correspondiente al año pasado por la deuda externa llegó a 423 millones de dólares, equivalentes al 53 por ciento de las exportaciones, estimadas para ese año en 800 millones de dólares.

En 1974 el servicio de la deuda externa llegó sólo a 78 millones de dólares. En 1977 aumentó a 169 millones y en 1979 llegó a 261 millones, equivalentes aproximadamente al 40 por ciento del valor de las exportaciones de ese año.

La presión que representa para la economía nacional destinar el 51 por ciento de sus ingresos por exportaciones para ganar las obligaciones de la deuda externa, podría agravarse como consecuencia del descenso en los niveles de producción de hidrocarburos y minerales, que son los principales rubros de exportación.

En el caso de los minerales, el descenso de la producción en los últimos años se vio agravado por las semanas precedentes por la baja de los precios internacionales, particularmente del estaño.

Las principales negociaciones de refinanciamiento de la deuda externa serán con el Bank of America y el City Bank, cada uno con más de 100 millones de dólares, y con el Deutsche Suramericanische Bank., que financia en el país un proyecto polimetalúrgico por más de 150 millones de dólares.

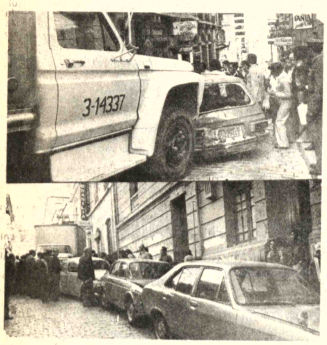

Colisión múltiple

Un camión de alto tonelaje, placa 3-14337, originó ayer una colisión múltiple en la calle Genaro Sanjinés, entre las calles Ingavi y Comercio. Como se puede apreciar en las fotografías, el camión chocó a una vagoneta; ésta a un auto y así las colisiones afectaron a ocho automóviles, algunos de los cuales quedaron seriamente dañados.

Comisión Internacional

En Bolivia y México, los menores de 25 años son los más adictos a las drogas

La Comisión Internacional de Lucha contra las drogas, en el último informe remitido a los gobiernos del Continente señala que Bolivia y México son los países donde los jóvenes menores a los 25 años son los mayores adictos a la drogadicción.

Anota el documento que el 26 por ciento de la juventud boliviana menor de 25 años ha usado narcóticos, por ser su obtención más fácil, hecho que provoca el consumo cada vez más frecuente de cocaína y marihuana.

Agrega que el Secretario del Interior de México, por su parte, expresó su alarma porque el 72 por ciento de los adictos son menores de 25 años. El Secretario Enrique Olivares Santana afirmó que se ha lanzado una campaña nacional antinarcóticos en un esfuerzo para frenar el uso de drogas en la juventud mexicana, antes que los narcóticos "desequilibren y dañen los valores fundamentales".

Manifiesta que el uso de los narcóticos está en aumento y que los estudios de Naciones Unidas y de hospitales privados, demuestran que el uso continuado de drogas, puede destruir los valores humanos y debilitar física y mentalmente a los que las utilizan. El informe advierte que, a menos que se frene la tendencia al uso de las drogas por la juventud, la próxima generación podría verse incapaz de dirigir política y económicamente a las naciones afectadas.

EFECTOS HEREDITARIOS

Más adelante, señala que el niño de una madre drogadicta puede sufrir gran daño antes de su nacimiento. El estudio de investigación de la Dra. Loretta P. Finnegan, de la Universidad Thomas Jefferson de Filadelfia, Pensilvania, demuestra que los niños nacidos de estas madres, sufrían de graves defectos físicos debido a que las madres abusaron de las drogas durante el embarazo. Este estudio revela que la mayoría de los niños nacidos de madres drogadictas, nacen con un peso peligrosamente bajo. Los niños padecen de una débil condición física ya de nacimiento. Muestran evidencia de severas infecciones y están predispuestos a frecuentes temblores, convulsiones y deshidratación. La mortalidad de los niños de madres drogadictas es del 13.3 por ciento, comparada con la mortalidad infantil del 1.6 por ciento de los nacidos de madres que no utilizaron drogas.

Este estudio afirma que los niños de madres adictas, que sobreviven, padecen de defectos duraderos e incrementan la población infantil retrasada. Anota que estos niños tienen grandes dificultades en la escuela y en las aulas de clases están identificados como "lentos en aprender". La Dra. Finnegan señala que en estos niños se multiplican los transtornos emocionales, desajuste social y los defectos de la vista y el oído.

El informe de la Comisión Internacional expresa que los diversos estudios demuestran que con el incremento del uso de drogas por parte de las juventudes de Bolivia y México, el peligro para las próximas generaciones también aumenta. Y agrega: "Cuando la juventud adicta de hoy día crezca, se case y produzca niños afectados por las drogas, la capacidad nacional a la supervivencia se podría ver seriamente afectada".

El informe dice: "El peligro más inmediato es que mientras la juventud boliviana sigue el camino del incremento en el uso de drogas, ella misma sufre los daños. Los que fuman marihuana regularmente sufren la pérdida de voluntad, apatía por lograr una meta y una constante pérdida de su capacidad escolástica". El uso regular de marihuana y cocaína resulta en la pérdida el 40 por ciento de la producción de linfocitos en el sistema, privando a los adictos a las defensas necesarias aun contra las enfermedades infantiles más comunes. El principal ingrediente en la marihuana, el THC, permanece en el sistema durante largos períodos mucho tiempo después de haber fumado un cigarrillo de marihuana, causando graves daños a los tejidos de los pulmones y del cerebro".

El informe de la Comisión Internacional sostiene que la cocaína en Bolivia es tan fácil de obtener y tan barata como la marihuana en otras naciones. "Fisiológicamente, la cocaína envicia obligando a los adictos a incrementar cada vez más la dosis y el resultado es sufrir una mania persecutoria que en

(Pasa a la página 11)

Mis Universo 1980, en La Paz

Shaw Weatherly, Miss Universo 1980, llegó ayer a La Paz, luego de haber visitado las ciudades de Cochabamba y Santa Cruz, donde fue presentada al público.

En breve entrevista, la belleza norteamericana manifestó a PRESENCIA que "se sentía muy conmovida por la calidez y generosidad que le brindó la gente de Bolivia", y agradeció la comprensión del público de Cochabamba, con el que tuvo poco contacto en razón de haber sido afectada por una laringitis, atribuida al cambio de clima.

Consultada acerca de las ventajas y desventajas que le suponían desempeñar el papel de "soberana mundial de la belleza", dijo que esas nuevas circunstancias que le tocan vivir, le están permitiendo conocer muchos países de casi todos los continentes y apreciar otros valores y culturas diferentes.

Explicó –con nostalgia– que ella realizaba "una vida monótona en un pequeño pueblo de Carolina del Norte, en donde asistía a una escuela. Pero –afirmó–, iniciarme en concursos de este tipo es la mejor decisión que pude tomar".

Shaw Weatherly es esbelta, rubia y de ojos azules y tiene 21 años cumplidos.

Respondiendo a una consulta, en sentido de cuáles serían los aspectos que deberían modificarse en el desempeño de Miss Universo, manifestó que "debería ampliarse aun más el recorrido y planes de visita a otros países del mundo".

Miss Universo 1980 comienza a sentir el peso de ser admirada sólo por su belleza. Confesó que "desearía me considerasen como persona, como Shaw Weatherly, como un ser humano", y añadió que últimamente había experimentado cierto cansancio.

Algo que puede parecer insólito: la belleza mundial, después de concluir su reinado, desea desempeñarse como comentarista de fútbol americano en alguna estación de televisión.

A tiempo de concluir el diálogo anunció que próximamente visitará Colombia y otros países de Latinoamérica.

Tarifas de ENTEL no se modificarán en la gestión 1981

(ANF).- Las tarifas vigentes en la Empresa Nacional de Telecomunicaciones (ENTEL) para llamados de larga distancia, llamadas internacionales, servicios de telex y otros no sufrirán modificaciones en este año.

Así lo hizo saber a ANF el gerente General de ENTEL, Tcnl. DIM Jorge Luis Orellana, "lo que ducirá al público usuario a incentivar a los componentes familiares en la llamadas de largas distancia".

El Aeropuerto de Viru Viru debe concluirse hasta fines de 1982

El Aeropuerto Internacional de Viru Viru debe concluirse hasta fines de 1982, según información proporcionada por la Administración de Aeropuertos y Servicios Auxiliares a la Navegación Aérea (AASANA).

Esa oficina informó que los trabajos de supervisión de las obras fueron adjudicadas a la empresa Wilbur Smith-Consa, mediante licitación pública.

Las obras se ejecutan con un financiamiento de aproximadamente $US. 80 millones y fueron iniciadas en 1979. Japón comprometió un fuerte financiamiento para hacer realidad ese moderno aeropuerto internacional, de acuerdo a la información.

El proyecto está a cargo de la Administración de Aeropuertos y Servicios Auxiliares a la Navegación Aérea (AASANA) y la Corporación Regional de Desarrollo de Santa Cruz (CORDECRUZ).

Ambas entidades formaron una Comisión Mixta Ejecutora para supervisar la ejecución del proyecto que está a cargo de una empresa japonesa.

Se dijo que la construcción se realiza en forma normal y que las obras están dentro de los cronogramas establecidos.

La Administración de Aeropuertos y Servicios Auxiliares a la Navegación Aérea indicó que también se había previsto la instalación de un instrumental moderno para las operaciones de aterrizaje dicho aeropuerto.

El equipo que se insta será del tipo "Aterrizaje Instrumentos y luces Aproximación (ILS/ALS) Categoría de Actuación II, Operaciones en el Umbral

Para la dotación del trumental para aterrizaje, autoridades encargadas proyecto realizaron reuni de intercambio de opinione representantes de la Dire de Aeronáutica Civil y del L Aéreo Boliviano.

Se informó que Aeropuerto de Viru Viru una de las obras más portantes de Bolivia en ma de infraestructura aero tuaria.

Durante 1980:

Valor de las compras de oro de BAMIN fue incrementado en 300 %

El valor de las compras de oro por el Banco Minero de Bolivia fue incrementado durante 1980 en un 300 por ciento respecto a 1979 según un informe del BAMIN

La información da cuenta de que durante 1980 el valor de las compras fue de 26.037.361 de dólares correspondiente a 1.404 kilos de oro. En 1979, se compraron solamente 673 kilos por un monto de 6.452.633 de dólares.

"El incremento se debe al mayor volúmen de las compras y a las altas cotizaciones que registró el mineral en el mercado internacional" dice el informe.

PRESTAMOS

Por otra parte, agrega el documento el Banco Minero de Bolivia, "para promover el desarrollo de las cooperativas mineras auríferas del área de Tipuani se destinó parte de un crédito del Banco Mundial que alcanza suma de 1.260.661 dólares.

Los préstamos fueron destinados a cooperativas mineras Unificada Seis, Ch Ltda., Sayguani, Rosario California, Pis Morgopampa, Gran Poder, Dos Hermano Cotoca.

El crédito del Banco Mundial fue mitado por el Banco Minero de Bolivia p atender los requerimientos de los industri mineros privados.

Los préstamos servirán para que cooperativas mineras modernicen sus temas de extracción y explotación de nerales auríferos.

Finalmente -dice el informe- el Ba Minero tramita ante el Banco Central de livia que la línea de crédito para el rescat minerales de oro sea incrementada hast tope de 80.000.000 de dólares.

Creció 18 veces captación de recursos en Banco de Potosí

El vicepresidente ejecutivo del Banco de Potosí, Efraín Alba, reveló que esta ent dad ha tenido "un crecimiento estimado en unas 18 veces en la captación de recursos" desde que hace siete años comenzará a trabajar en el país. 'Nuestro éxito reside en la política de puertas abiertas a toda consulta", impuesta como norma en todas las operaciones que realizamos, afirmó.

"No ha habido un año en que la entidad no hubiera registrado un mayor crecimiento, en rubros tales como depósitos a plazo fijo, caja de ahorros y cuentas corrientes", informó Alba, para explicar que esta aceptación permitió al Banco de Potosí instalar rápidamente sucursales en Tarija, La Paz, Sucre, Cochabamba, Tupiza y Villazón. Las oficinas centrales de esta entidad se encuentran en la Villa Imperial.

Otro de los factores positivos, dijo el Lic. Alba obedece a la puesta en marcha y celosa vigilancia, "de una política administrativa de austeridad que se ha traducido en el crecimiento de las operaciones del Banco en todo sentido.

"No obstante el rótulo nuestro de "banco pequeño", la entidad adquiere a diario la tónica y capacidad de un organismo integral cada vez más importante, en virtud de su apoyo no sólo al comercio y la industria, sino a diversidad de fuentes económicas laborales como aquellas relacionadas con el transporte, las cooperativas agrícolas, mineras y artesanales y otras más estimuladas con la extensión de avales ante el Banco Central y garantías ante los corres-

pondientes proveedores tranjeros".

En cuanto al capítulo d minería, el Vicepresidente A dijo que el Banco de Po apoya "fuertemente" a sector a través de los crédit Fondo de Refinanciami Industrial (FRI) que mane distribuye el Banco Centr

Acerca de la aludida cepción de utilidades, Alba que las oficinas que han "fr ficado económicamente m han sido por lo tanto las rentables, son las de Po Sucre y La Paz.

El Lic. Alba hizo esp mención a las oficinas del B de Potosí en la ciudad de Co bamba, inauguradas hace un año.

En la pasada semana Banco de Potosí inaugur edificio propio en la ciuda La Paz.

Decenio 1970-1979

Crecimiento de la generación eléctrica fue de 6,9 % anual

El crecimiento de la capacidad de las plantas generadoras de energía eléctrica, entre 1970 y 1979, tuvo un índice de 6,9 por ciento anual, según informa el Balance Energético Decenal.

Ese estudio, elaborado por el Ministerio de Energía e Hidrocarburos, indica que esa tasa de crecimiento fue muy reducida y recalca que, al final de la pasada década, la generación anual de electricidad fue de 264 kilowatios/hora por habitante, es decir, menos de la tercera parte del promedio latinoamericano.

En el período indicado, la tasa de crecimiento de la hidroelectricidad fue de 5,1 por ciento anual, en tanto que la de la generación termoeléctrica fue de 12,6 por ciento anual.

Sin embargo, la participación porcentual de la hidroelectricidad, en la generación, continuó siendo mayor.

"La característica del subsector eléctrico, durante la década, fue prácticamente la de un conjunto de sistemas eléctricos aislados, que suministran servicio a zonas geográficas cuyos mercados tienen un desarrollo relativamente lento, excepción del Sistema Oriental que, a partir de 1971, muestra un desarrollo acelerado", recalca el balance.

Señala que, en '979, del total de las plantas hidroeléctricas y termoeléctricas de generación, el 77,7 por ciento estaba al servicio público, en tanto que el 22,3 por ciento restante correspondía a los "autoproductores", es decir, aquellas industrias que generan su propia electricidad.

El balance subraya que, a causa de la desintegración de los sistemas eléctricos, en la década 1970-1979 se registraron índices muy bajos de aprovechamiento de la potencia instalada.

Esta situación fue más grave para los "autoproductores", hecho que derivó en un notorio incremento de los costos de la energía eléctrica.

LUCHE CONTRA EL CANCER

ahora igual que ante

"Los cigarrillos rubios elaborados en el

El precio promedio mensual del estaño fue de $US 6,43

Es el más bajo de los últimos 19 meses

El precio promedio registrado en las cotizaciones del estaño durante el primer mes de 1981 fue de 6,43 dólares por libra fina, uno de los bajos en los últimos 19 meses.

El precio del principal mineral de exportación boliviano, fue descendiendo a fines de 1980 debido entre otras causas, al anuncio de ventas de las reservas de la General Service Administration de los Estados Unidos.

Durante 1980, el estaño registró un precio promedio de 7,58 dólares por libra fina. En 1979, su cotización promedio fue de 6,80 dólares.

El precio promedio máximo registrado fue de 8,16 dólares correspondiente a la segunda quincena de febrero de 1980.

La primera quincena de este año la cotización internacional del estaño fue de 6,70 dólares por libra fina. Este precio descendió a 6,31 dólares en la tercera semana y a 6.30 dólares en la semana que pasa.

Funcionarios del Ministerio de Minería y Metalúrgia dijeron a PRESENCIA que las bajas cotizaciones del estaño, obedecen principalmente a los siguientes factores externos: Recesión económica mundial, conflictos bélicos en varias partes del mundo, cambio de gobierno en los Estados Unidos, anuncio de ventas de las reservas de la General Service Administration de los Estados Unidos.

Se dijo también que la contracción económica de las industrias que utilizan el estaño como materia prima es otra causa para la baja en los precios del metal.

La liberación de los rehenes estadounidenses en poder de Irán hizo que mercado internacional se vea saturado de una mayor cantidad de divisas y de oro ocasionando una repercusión en los precios de los metales entre ellos, el estaño.

Agencias internacionales de noticias dieron cuenta de que las medidas económicas anunciadas recientemente por el nuevo Presidente de los Estados Unidos Ronald Reagan hicieron que el dólar se fortalezca en los mercados internacionales de divisas ocasionando una baja general en las cotizaciones de los minerales como el oro, la plata, el platino y entre ellos, el del estaño.

Voceros de la minería nacional manifestaron que los precios del estaño y de los otros minerales que tienen mercado internacional no tendrán incremento en sus cotizaciones debido principalmente a la recesión económica mundial y a la subida del dólar norteamericano.

En cuentes oficiales se supo que la sustitución del estaño como materia prima para la fabricación de diversos artículos industriales por otras materias es otra causa para la baja en los precios de ese metal.

En círculos de la minería privada se dijo que las bajas cotizaciones del estaño están incidiendo fundamentalmente en la economía de las pequeñas empresas mineras.

Se anunció que muchas de estas empresas trabajan a pérdida.

El Subsecretario de Minería, Ing. Guillermo Murguía, opinó que las cotizaciones del estaño se mantendrán en sus niveles actuales con ligeras fluctuaciones hasta que se inicie en Londres la XXII Reunión Ordinaria del Consejo Internacional el Estaño (CIE), durante la primera quincena de marzo de 1981.

En esta reunión, se deben definir los términos del Sexto Convenio Internacional el Estaño.

Bolivia ha planteado, en reiteradas oportunidades, que se modifique la escala oficial de precios máximos y mínimos del estaño; que las reservas del "Buffer Stock (fondo de estabilización) no sean mayores a 30.000 toneladas métricas finas y que se mantenga el sistema de control de exportaciones.

Las autoridades del Ministerio de Minería y Metalurgia manifestaron su optimismo en el futuro de la industria minera debido a la aplicación de la nueva política minero-metalúrgica que contempla la modernización de los sistemas de extracción de minerales y la baja general en los costos de producción.

El oro registró un precio promedio de 521 dólares por onza troy en la semana que pasa. Los precios del mineral sufrieron un descenso debido al alza del dólar norteamericano.

La plata mantuvo sus niveles de las últimas semanas registrando un precio promedio de 13,30 dólares por onza troy.

Este mineral no ha tenido un descenso mayor en sus cotizaciones debido principalmente a que es utilizado por la industria en la fabricación de baterías para equipos electrónicos.

Estas baterías son desechables,, por ende, la demanda es constante.

Presidente García Meza:

"Bolivia no se inmiscuirá en el conflicto peruano-ecuatoriano"

SANTA CRUZ, 31 (PRESENCIA).- El presidente Luis García Meza declaró hoy aquí que Bolivia no se inmiscuirá en el problema peruano-ecuatoriano, porque es observante de la no ingerencia en los asuntos internos de otros países.

Añadió a aquel comentario su criterio de que no cree que el conflicto entre Perú y Ecuador provoque fisuras en el seno del Pacto Andino y que Bolivia "espera de pie" el reconocimiento del gobierno de Estados Unidos al que él preside.

García Meza arribó a esta capital con la finalidad de entregar viviendas a los trabajadores de la Corporación de Desarrollo de Santa Cruz, ocasión que fue aprovechada por la prensa para entrevistarlo.

En lo concerniente al enfrentamiento entre Perú y Ecuador, el Gral. García manifestó que Bolivia no intervendrá en ese problema porque es respetuosa de los principios de no intervención y de autodeterminación de los pueblos.

Añadió también que no cree que dicho problema provoque fisuras dentro del Pacto Andino, "en vista de que es un problema que data de mucho tiempo y que tiene carácter nacional específico".

Consideró, de otro lado, que el Pacto Andino no puede intervenir en el conflicto peruano-ecuatoriano, a la vez que señaló que tanto Venezuela como Colombia, Bolivia y Chile tienen disputas similares.

RECONOCIMIENTO NORTEAMERICANO

Sobre ese aspecto, el Gral. García Meza, dijo que "en su criterio, Bolivia espera de pie el reconocimiento de los Estados Unidos al gobierno de Bolivia, para dialogar con ellos de igual a igual". Añadió que "nuestro país, con su posición actual, su forma de vida y el apoyo del pueblo al gobierno,hace ver al gobierno de Reagan que, realmente, nuestra patria no necesita estar de rodillas".

(Pasa a la página12)

Subsecretario de Minería

La depresión del mercado del estaño obliga a acelerar proyectos mineros

La actual depresión del mercado internacional del estaño y las pocas posibilidades de que esta situación sea superada a corto plazo, plantean la necesidad de acelerar la ejecución de los proyectos contemplados en la nueva política minero—metalúrgica nacional, declaró a PRESENCIA el Subsecretario de Minería, Guillermo Murguía.

Dijo que los problemas internos agravan los efectos negativos de las bajas cotizaciones del estaño, que, en los últimos dos meses, acusan una tendencia bajista sin precedentes.

Según Murguía, esa incidencia de la depresión económica internacional puede ser disminuida mediante la pronta ejecución de los proyectos generales y específicos de la nueva política minero—metalúrgica, la cual —aseguró— "está orientada a que, en un futuro próximo, se racionalicen los costos de producción, mediante la utilización de nuevas tecnologías, que permitan una mayor recuperación de minerales".

Afirmó que Bolivia debe evitar la dispersión de esfuerzos, en el campo minero, racionalizando los gastos y evitando la duplicidad de funciones.

A la larga, el objetivo de la nueva política es dar a los productos nacionales un mayor valor agregado, mediante la refinación y la posterior industrialización, agregó.

Pero los efectos negativos de los bajos precios se sienten ahora; esta situación hace urgente la aplicación de planes de corta maduración y alta rentabilidad, dijo Murguía.

FACTORES INTERNACIONALES.

El Subsecretario de Minería explicó que la actual baja de la cotización del estaño se debe a problemas generales de la economía internacional y a factores particulares del mercado internacional del estaño.

En el orden general, se confronta una recesión económica que motiva una contracción industrial, con la consiguiente baja de la demanda de ese producto.

Hay también otros factores no estrictamente económicos, como el reciente cambio de gobiern en los Estados Unidos y la liberación de los rehenes en Irán, que han fortalecido el dólar estadounidense, con efectos negativos sobre los precios de los productos básicos.

El principal factor exclusivo del mercado del estaño, que afecta al precio de ese metal, es la permanente amenaza de una venta masiva de las reservas estratégicas de estaño de la General Services Administration de los Estados Unidos.

Estos factores provocan una inestabilidad en los mercados de metales, que hace muy improbable una pronta recuperación de los precios.

El estaño es uno de los metales más afectados, pero la plata (el segundo metal en importancia en el conjunto de las exportaciones bolivianas) sufre también una baja considerable en su cotización.

Sin embargo, la estabilidad de la demanda industrial de la plata hace que el precio de este producto se mantenga en "límites razonables" según la autoridad entrevistada.

Murguía afirmó que la baja presentada en el precio del estaño, en los últimos meses, es de un promedio de 1.50 dólares por libra fina.

"Esto hace que bajen las recaudaciones del Tesoro General de la Nación y disminuyan considerablemente, las utilidades de los productores", agregó.

Según el SNC

Proseguirán los derrumbes en el camino a los Yungas

El Servicio Nacional de Caminos informó ayer que proseguirán los derrumbes en la zona de Yerbani, en el actual camino hacia Los Yungas, hasta que pase la temporada de lluvias.

Confirmando una información proporcionada ayer por PRESENCIA, se indica, asimismo, que con la inauguración de la carretera La Paz- Cotapata, se solucionarán los contratiempos que ocasionan los derrumbes.

El Subdirector del Servicio de Caminos Ing. Luis Belmonte expresó que aún en temporadas secas se seguirán produciéndose derrumbes en el camino actual por la inestabilidad de la zona de Yerbani.

Informó que la nueva plataforma del camino La Paz-Cotapata, que forma parte del proyecto vial La Paz- Beni, permitirá obviar los actuales inconvenientes debidos a los deslizamientos de tierra.

DERRUMBES

El Ing. Belmonte señaló que, pese a la labor de limpieza permanente que realizan en forma conjunta el Servicio de Caminos y la empresa Groves, proseguirán los derrumbes en la zona de Yerbani.

Anotó que las fallas geológicas y el terreno deleznable de la zona, darán lugar a que se sigan presentando los problemas de los deslizamientos y esta situación -dijo- tiene que ser comprendida por el público usuario de esa ruta.

"Los conductores de vehículos a los Yungas deben tomar las precauciones necesarias y tener tolerancia por esta situación", afirmó.

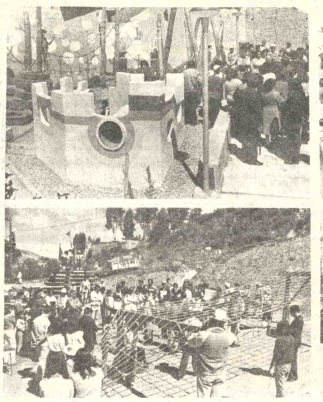

Alcaldía inauguró "placitas" para niños, en La Paz

En varios lugares de la ciudad, la Alcaldía Municipal de La Paz inauguró ayer siete "placitas" destinadas a la recreación y juego de los niños que habitan en barrios distantes de los parques centrales.

El Alcalde Municipal, Raúl Salmón, el Oficial Mayor Técnico, Fernando Tamayo autoridades municipales y vecinos de las zonas beneficiadas asistieron a las ceremonias que se realizaron y en las que se destacó "la necesidad de habilitar pequeños remanentes de expropiaciones o vías inconclusas que corrían el riesgo de apropiaciones indebidas, en lugares de recreo infantil".

La ejecución de las obras está incluida dentro de un programa "ternura" que pretende el "máximo talento y mínima inversión municipal". Se informó que, en algunos casos el costo de una placita no supera los tres mil pesos bolivianos

LOS TRABAJOS

Los trabajos fueron realizados por arquitectos y egresados de la Facultad de Arquitectura que trabajan en los departamentos técnicos de la Alcaldía Municipal

Los elementos utilizados en las obras fueron troncos de árboles, callapos ,llantas y cuerdas. Se construyeron escalerillas horizontales y verticales, saltadores de goma, pequeños castillos de cemento con ingresos y salidas apropiadas para la distracción de los niños.

Las placitas también cuentan con pequeños espacios con arena, maceteros fijos o movibles, dibujos y arbolitos, "adornos destinados al embellecimiento de esos lugares de recreación", según se informó

DISEÑADORES

Los diseñadores del Programa "Mi Placita" son: Placita "El Rinconcito" calle Sucre esquina Colón, María Eugenia Vera y Gerardo Maldonado; Placita "La Tortuguita" calle final Kramer zona norte, Freddy Rodríguez; Placita "Los Callapitos", Avenida Collasuyo cerca del Cementerio, Guido González; Placita "El Travieso", avenida 9 de abril, Néstor Mamani y Juan Carlos Herrera; Placita "Chiquita", calle Pioneros de Rochdale, zona San Pedro, Gonzalo Eguino, Placita "El Tobogán", calle Otero de la Vega, Julio Collao y Placita "La Aventura", calle 10 subida a Alto Obrajes, César Molina.

RESPONSABILIDAD

Las autoridades municipales entregaron las obras a los vecinos de las zonas donde fueron construidas, quienes se comprometieron a observar el mantenimiento de los trabajos y resguardar su conservación.

"En acción conjunta entre vecinos y Alcaldía, se tratará de evitar la depredación y el robo de artefactos, entre ellos los eléctricos", según se informó.

Vicepresidente de CONRUB:

Ningún estudiante debe permanecer indefinidamente en la universidad

"La universidad no puede sostener la situación de estudiantes que permanecen en ella indefinidamente. Por ello, tiene que tomar decisiones un poco duras", declaró el vicepresidente de la Comisión Nacional de Reordenamiento de la Universidad Boliviana (CONRUB), Dr. Armando Villafuerte.

En declaraciones exclusivas a PRESENCIA, explicó que, sin embargo, los padres de familia y los estudiantes "pueden estar seguros" de que se dictarán normas que permitan una "evaluación equitativa" y los medios y ayuda necesarios para que el universitario logre su profesionalización.

"Pero sí, a pesar de encontrar ayuda en la universidad, el estudiante no supera el nivel de estudios, habrá que aplicar la regla para determinar su jubilación", sostuvo y añadió: "Sabemos que las medidas podrían tomarse como algo duras; sin embargo, debe comprenderse que es necesario tomarlas, porque nuestro país no cuenta con los recursos económicos considerables para desperdiciarlos".

"Ha llegado el momento, dijo, en que tiene que normalizarse toda la educación universitaria. Buscamos ayudar al estudiante y colaborar en la normalización de la economía del Estado". Además explicó que se trata de asegurar que el esfuerzo económico de la población, que contribuye a sostener la universidad, de los padres de familia "no sea estéril y sea debidamente utilizado".

Adelantó, por otra parte, que el estudio de reordenamiento de la enseñanza superior, que elabora actualmente CONRUB, apunta particularmente a una racionalización de recursos. Elogió, en ese sentido, las orientaciones hechas últimamente por la prensa, "particularmente las de PRESENCIA". "Coincidimos ampliamente con los criterios expuestos por ese periódico", indicó.

Informó, asimismo, que la nueva Ley Fundamental de la Universidad Boliviana "está prácticamente concluida" y que sólo falta compatibilizar sus criterios con los estudios que se han hecho sobre los otros sectores de la educación nacional. Por esa razón, añadió, la entrega del diagnóstico de la Universidad Boliviana y otros documentos relativos al reordenamiento universitario, serán entregados al Poder Ejecutivo recién en los próximos días. En principio, CONRUB se había fijado el 31 de enero para concluir su trabajo.

Adelantó, por otra parte, que las nuevas normas universitarias tratarán de evitar la existencia de "un canal único para los bachilleres" que "solamente los encamine desde la escuela hacia la universidad". Al respecto señaló:

"Se pretende hacer que los estudiantes encuentren otras alternativas o posibilidades, al margen de las carreras universitarias".

El vicepresidente de CONRUB explicó también que el "ciudadano, el padre de familia, tienen que comprender que un estudiante puede lograr su consagración, a nivel de otras carreras y áreas que le brinda el país". Fundamentó la iniciativa señalando que muchas carreras universitarias "están saturadas" y que es necesario formar profesionales en base a las necesidades del desarrollo nacional. Actualmente, por ejemplo, dijo, "todos quieren ser doctores o ingenieros".

Se reglamentará actividad en área peatonal de La Paz

La Alcaldía Municipal de La Paz reglamentará la actividad comercial que se realiza en el área peatonal de la calle Comercio, para solucionar los problemas que se presentaron como consecuencia del cierre de esa arteria al tráfico vehicular y la presencia de vendedores ambulantes.

La determinación fue adoptada luego de una reunión entre autoridades municipales y propietarios de casas comerciales ubicadas en la calle Comercio, con la finalidad de "informar sobre el proyecto para la citada arteria, dentro del programa destinado a dotar a la ciudad de un área sin tránsito de vehículos,como sucede en todas las capitales del mundo".

PREOCUPACION

Los propietarios de tiendas comerciales expresaron al Alcalde Municipal su preocupación por el peligro que representa la presencia de vendedores ambulantes en la calle Comercio y las dificultades que se presentan al cargar y descargar mercadería, además de la contribución económica que corresponderia a cada comerciante.

Sugirieron "se obligue a los dueños de casa remodelar las fachadas de aquellos edificios que muestran un estado ruinoso, para que éstas presenten un estado acorde con las tiendas que serán remodeladas y decoradas".

DISPOSICIONES

Las autoridades dispusieron una vigilancia permanente para evitar la presencia de vendedores ambulantes, se fijen horarios para cargar y descargar mercaderías de camiones y se exima de contribución económica alguna a los comerciantes, a cambio de que éstos remodelen sus locales "ofreciendo a la vista del público locales de buen gusto y vitrinas llamativas".

MISAS

Myriam, Osvaldo, Edmundo, hijos; Luis Salinas, Rosario Daza, Rocío Arce, hijos políticos; René , Luz, Mario, Nancy, Javier y Miryam, hermanos; Isela Mendizabal, Olga Ugarte, hermanas políticas, los nietos, sobrinos y demás familia de la que en vida fue

Sra. JULIA MONTERO BENAVENTE

(Q.E.P.D.)

invitan a sus parientes y amistades se dignen asistir a la misa que recordando los dos años de su sentido fallecimiento, se oficiará el día de mañana lunes 2 de febrero a hrs. 7 p.m. en templo de los Padres Carmelitas. Favor que comprometerá la gratitud de la familia doliente.
El duelo se despide en la puerta del templo.

La Paz, 1 de febrero de 1981

INVITACION RELIGIOSA

Elevad una plegaria a Dios Todopoderoso por el eterno descanso de la que en vida fue

Sra. ROSA RIVEROS vda. de ALIAGA

(Q.E.P.D.)

Aydée M. de Méndez y Rosa Mallea, R., hijas; los hermanos, hermanos políticos, nietos, primos, sobrinos y demás familia ruegan a sus amistades, personas piadosas, en forma especial a la Fraternidad Wacas "8 de Diciembre" se dignen asistir a la Misa de Réquiem que en sufragio del alma de la extinta y recordando el primer año de su sensible fallecimiento se mandará a celebrar el día de mañana lunes 2 de febrero a horas 11:30 a.m. en la Basílica Menor de San Francisco.
Su asistencia a este acto de piedad cristiana comprometerá la eterna gratitud de la familia doliente.
El duelo se despide en la puerta del templo.

La Paz, Febrero de 1981

"Vehemente llamado" a Ecuador...

(Viene de la página 1)

Americanos (OEA), convocada de urgencia para el lunes a pedido de Ecuador.

En medios diplomáticos brasileños se advertía un moderado optimismo por la gestión, que coloca a este país a la cabeza de un esfuerzo pacificador de importancia para su diplomacia en el continente.

El texto del llamado no fue divulgado "por razones de cortesía", según se indicó, pero fue enviado al Consejo Político de la OEA, en Washington.

Fuentes responsables dijeron que contiene tres puntos sustanciales: Exhortación a la paz, cese de inmediato de hostilidades y apertura de negociaciones.

De llegarse a este último punto, comenzaría el proceso más difícil, pues mientras Ecuador siempre consideró al Protocolo como instrumento impuesto por la fuerza, para Perú ha sido el fundamento de los límites actuales con su vecino y el medio para dilucidar controversias.

BRASILIA, 31 (LATIN).- El siguiente es el texto del llamado a la paz que formularon a Ecuador y Perú los cuatro países que garantizaron el Protocolo de paz de Río de Janeiro:

"Profundamente preocupados con la informaciones sobre incidentes en la zona fronteriza ecuatoriano - peruana y movidos por el interés de mantener la paz y la armonía en el continente, los países garantes del Protocolo de Río de Janeiro, formulan un vehemente llamado a los gobiernos de Ecuador y Perú en el sentido de que se abstengan de todo recurso a la fuerza y empeñen sus máximos esfuerzos para eliminar las tensiones, a través de medios pacíficos y restablecer un clima de buena voluntad en sus relaciones mutuas. Inspirados en la más sincera amistad para con Perú y Ecuador, los países garantes reiteran su disposición de prestarles toda asistencia necesaria para tal fin".

"Aprovechamos la oportunidad para renovar las seguridades de nuestra más distinguida consideración".

Firmado: Joao Clemente Baena Soares, Ministro interino de Relaciones Exteriores de Brasil. Oscar Camilión, Embajador de la República Argentina. Robert M. Sayre, Embajador de los Estados Unidos. Fernando Zegers Santa Cruz, Embajador de Chile".

El texto de ese documento fue redactado en tres idiomas, español, portugués e inglés, durante la reunión que sostuvieron anoche aquí los representantes de esos cuatro países.

La reunión terminó esta madrugada con una escueta declaración a la prensa.

Fuentes diplomáticas admitieron esta noche que podrá producirse una nueva reunión de los garantes, pero que ello dependerá de la respuesta de los países en conflicto.

"A LOS MAESTROS RURALES ADJUDICATARIOS DE VILLA 12 DE OCTUBRE"

La asamblea de fecha 5 de los corrientes, de los adjudicatarios de Villa Cármen ha resuelto los siguientes puntos terminantes:

a).- Por constituirse en perniciosos, los adjudicatarios que no apartaron en absoluto para la urbanización, tienen como último **chance** hasta fin de mes, el cumplir —So pena de ser transferidos sus lotes a otros que tienen el mismo derecho, cuya nómina es la siguiente:

Alfredo Toledo	Florinda Flores	Alejandro Uriarte
Félix Llanco	Concepción v. de Campos	Rosa Delgado
Pedro Obillas	Eliseo Segura.	Lola Ponce R.
Betty v. de Acosta	Irma Dalez	Betty v. de Bustillos
José Godoy	Dolly P. de Guzman	Teresa G. v. de Siticc.
Raúl Marín	Elena de Renjifo	Emma de Prieto y otros.

b) .- Ampliar esta conminatoria, a quienes luego de dar su cuota-parte inicial, han descuidado el resto.

Y, continuar con las publicaciones entretanto incumplan con el resto de obligaciones en los requisitos. Es el sentir genuino de los que constituimos la asamblea y, no simplemente del apoderado, como se desea distorsionar por intereses vedados.

La Paz, 26 de enero de 1981.

DELEGADO DE LA LEGION DE MARIA

El Sr. GERMAN MAZUELO LEYTON ha sido nombrado por el Consejo Supremo de la Legión de María de Dublin (Irlanda), extensionista para Bolivia. Hasta ahora venía desempeñando el cargo de Presidente del Comitium de Oruro. Este nombramiento es un enorme privilegio para la Legión de María en nuestra Patria, puesto que se trata del primer boliviano que recibe esta delicada misión de alto nivel.

NUEVO PROFESIONAL

El Tenl. de Carabineros JAIME CABA URCULLO, ha culminado sus estudios Universitarios el día 26 de enero pasado, habiendo optado el título de LICENCIADO EN CIENCIAS ECONOMICAS en la Universidad "Tomas Frias" de la ciudad de Potosí, sus amigos, familiares y camaradas le desean el mejor de los éxitos, esperando que esta nueva carrera la ponga al servicio de la Institución Policial en la cual se formó profesionalmente.

Dr. CARL MCINTIRE presidente del Concilio Internacional de Iglesias Cristianas (C.I.I.C.) Dictará conferencia en la Biblioteca Municipal (Plaza del Estudiante) el día martes 3 de febrero a hrs 6 a 9 (p.m.)

Pro-preservación del cristianismo histórico, todos los pastores y miembros de las iglesias evangélicas de La Paz, están invitados cordialmente.

NUEVA PROFESIONAL

En ceremonia realizada en el Paraninfo de la UMSA el día 29 de enero, obtuvo el título de MEDICO CIRUJANO, la Sra. Dra. Carmen Rosa Melgarejo Trujillo, hija del prestigioso médico Dr. Abel Melgarejo E. Sus familiares y amigos le desean éxito en su carrera profesional.

En recuerdo de los 29 años del fallecimiento de la

Sra. ESTHER VILLALOBOS DE CARRASCO

(Q.D.D.G.)

su hija, Martha Carrasco de Antezana, ruega a sus amistades eleven una oración por el eterno descanso de su alma.

La Paz, enero de 1981

LUCHA CONTRA EL CANCER

AQUI EN LA PAZ ESTAMOS SOLO CUATRO AÑOS Y CRECIMOS BASTANTE

AHORA YA TENEMOS UN LOCAL AMPLIO Y PROPIO

PORQUE TRATAMOS NUESTROS CASOS EN FORMA DIRECTA Y PERSONAL, NECESITAMOS DE UN AMBIENTE DONDE NUESTRA DISTINGUIDA CLIENTELA SE SIENTA COMODA Y DONDE SERVIRLA CONSTITUYA PARA NOSOTROS COMO SIEMPRE UN GRATO PLACER.

BANCO POTOSI S.A.

Potosí - La Paz - Cochabamba - Sucre
Tarija - Villazón - Tupiza

DESDE AHORA ADEMAS PAGA:

Caja de Ahorros 22 %
Depósitos a Plazo Fijo:
en moneda Nal. 23 %
en moneda Ext. hasta 17 %

Lo que propone la moda francesa 1981

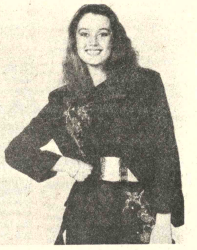

Izquierda: Lentejuelas doradas en un vestido de angarina. Creación Philippe Salvet.

Centro: Detalles de bordados e incrustaciones que caracterizan la colección Jean Luis Scherrer.

Derecha: Conjunto de fiesta en moire, con bordado de plata y perlitas. También de Salvet, Foto EFE.

or MARIANATA (EFE)

A la hora en que el Pret a ter se apresta a darnos las nicias de la temporada ve- lega 1981, ya realidad del uso rio, el panorama de la calle y ventas reflejan que la moda de ser una práctica ge- alizada. Podríamos decir lo se lleva hoy es más bien la -moda, si no fuera porque en libertad de opciones hay al- as que se imponen, hay detalle "prenden", hay maneras y nulas que dan el tono de ac- lidad. He aquí lo que se des- nde de la actual temporada.

EGOS

Imposible generalizar, encon- mos de todo entre el "mini" sero y el nuevo largo por de- o de la pantorrilla. Vimos en colecciones extremos maxi, o no parece que se hayan po- arizado, si no es en abrigos llo capote militar. La rodilla da descubierta en la propor- n media mas discreta, pero nbién abundan las super- iciones que juegan a tapar y stapar. El maxipull hace de ni-vestido, el abrigo corto puede paletó sobre una prenda más ga, las faldas a medio muslo oren con un enorme poncho sta el tobillo.

NEAS

Tres tendencias más cla- mente definidas, entre las que edomina la silueta recta sin rrecheces. Desde los hombros chos, pero más redondeados y nos exagerados que el año sado, se desliza el vestido o la alca a su caer, suficientemente gado para no ceñir las formas, eces con pliegues desde arriba o n cierto volumen en kimono, as a menudo con manga pegada ncida en forma de "jamón", ellos altos golillas y gorgueras, talles plisados, largos y es- chos echarpes dan variedad a ta línea elegante pero un poco sstera.

El vestido- saco ganando pulitud progresiva hacia el bajo l abrigo en volumen tienda de mpaña resumen la línea amplia, e se presta a muchas variantes. s canesús redondos, los hom- os pinzados, los pliegues huecos la espalda, los frunces ligeros alonados de arriba a abajo, ructuran y controlan el vuelo.

Las normas "flou" ofrecen a gama de gran distinción ando el equilibrio esta bien lo- ado, no siempre es fácil realizar largo cuerpo abiusado hasta las deras y una corta falda voleada apa. Un vestido que prolonga la ldez floja hasta por debajo de nalgas pueden desplegarse a rtir de ahí, en godets o frunces. a versión mas audaz es la que

Estrangula las caderas, es- trechando solo en esa parte una línea relativamente floja.

No faltan las osadas asi- metrías, aunque con menos in- solencia que la temporada an- terior, siempre es difícil de llevar un lado arrastrando y otro remán- gado por ejemplo, o una manga ceñida y la otra en forma mur- ciélago. Causaron sensación sin embargo, los modelos presentados por Anne- Marie Beretta, ver- daderos cuadros constructivistas, en líneas geométricas es- calonadas, de rasos en tonos re- finadísimos.

ESTILOS

Los folciores más o menos exóticos no acaban de de- sarraigarse y algunos estilitas los han utilizado a fondo con éxito. De las inspiraciones incas y aztecas a las evocaciones de la Rusia Zaris- ta, no han faltado las "evasiones". Perdura sólido el indemodable estilo inglés, algo más fantaseado. Se registra, un entorno ines- perado: el estilo Chanel, con sus cómodos y chics conjuntos de tweeds, sus abrigos rectos, sus vestidos tableados y una manera peculiar de animarlos con original bisutería.

En Bolivia y México, los...

(viene de la página 8)

uchos casos, conduce a los ectos al suicidio".

AMPAÑAS EDUCATIVAS

Al referirse a la necesidad realizar campañas educa- vas entre los jóvenes boli- anos y mexicanos, el ocumento expresa que no se ha ado una explicación médico- ducativa a los jóvenes de anera que puedan entender y ceptar las realidades de ese roblema. Anota que en Malasia ha iniciado una intensa mpaña educativa de su po- ación juvenil, para aclarar los eligros del uso de drogas. xisten equipos organizados e en visitas frecuentes a las cuelas y organizaciones venies explican gra- amente los peligros del abuso drogas.

En México, se ejecuta una mpaña nacional anti-drogas un esfuerzo para frenar el uso e drogas. Puntualiza final- ente que en Bolivia han omenzado varios programas ara reducir la producción y enta de drogas ilegales, pero ue convendría reducir la in- ensa ola de abuso de drogas ue daña a la juventud boli- iana. "Se necesita una guerra sicológica -afirma- abierta ontra las drogas en todas las escuelas de Bolivia, que, en forma simple y sencilla, ex- plique los graves efectos del uso de drogas. Una vez enterada la juventud boliviana de las da- ñinas causas de las drogas, ella podrá retirarse de su par- ticipación de la moda de las drogas antes de que se les haga demasiado tarde. A menos que esto se lleve a efecto, se causará un grave e irreparable daño a la próxima generación de boli- vianos".

La niñita ROMMY CLAROS BALDARES cum- plió su primer año de vida. Sus padres el Dr. Homero Claros Cassab y Sra. Floriberth B. de Claros, que residen en Costa Rica, ofrecieron una recep- ción social.

San Buenaventura...

(viene de la página 1)

ometerse a que el complejo roindustrial de San Buena- ntura sea "una realidad como lo de desarrollo".

Rindió homenaje a las rsonalidades de Rurrena- que (Lucio Lens, José Allorto rdero, Juan Tacusi y Gordon arbour) y afirmó que "la isión del gobierno de las uerzas Armadas está más allá e las simples opciones políticas orque ellas están decididas a otenciar la nación y a su recimiento económico global, omo parte de la estrategia de eguridad nacional, a fin de icanzar un orden económico y ocial justo que permita me- orar el futuro nacional".

VIAJO A EUROPA

En uso de una beca otorgada por la CORPORACION BOLI- IANA DE FOMENTO se usentó el Ing. Johnny Mácerez ortugal a la Ciudad de Varso- ia - Polonia.

El Dr. Jorge Núñez de Arco Mendoza, ex Profesor Asistente de Biología de la UMSA, ha obtenido el título de especialista en Psiquiatría y Psicología Médica de la Escuela Profesional de Psi- quiatría del Profesor Giner Ubago en la universidad Hispalense de Sevilla-España, continuará sus estudios para obtener una subespecialidad, prosiguiendo además, con sus estudios e investigación sobre Etología, (psicología del comportamiento animal) a fin de preparar su tesis de Doc- torado en Ciencias Biológicas, bajo la dirección del Dr. J. Castro Viejo y del investigador científico: F. Alvares, en la Estación de Biología de Doñana, dependiente del Consejo Superior de Inves- tigaciones científicas de Espa- ña, en la ciudad de Huelva.

COMPRAMOS

Joyas como esten en ORO y PLATA (monedas $b. 900 el gramo), recojo joyas empeñadas, pago mejores precios y al contado (visítenos en horas de oficina, Murillo 706 Of. 3 (altos) esq. Sta. Cruz.

ROBERTO ARANCIBIA OSSIO
Potosí

Debe apersonarse por nuestra oficina a fin de cancelar su deuda en mora, sin per- juicio de la acción legal correspondiente.
Producciones C.M. Evaristo Valle 150 Of. 1 La Paz.

La Paz 31 de Enero de 1981

PARTE MATRIMONIAL

VICENTE MENDOZA NAVA
ALICIA BILBAO DE MENDOZA-NAVA

MAX A. BAYRON GUTIERREZ
VICENTA CASTRILLO DE BAYRON

Tienen el agrado de participar a sus parientes y amigos el ma- trimonio de sus hijos

MARIA ALICIA y TOMAS

Que se llevó a cabo el día 24 de enero de 1981, en la Iglesia de Santo Domingo de Guzmán, en la ciudad de México, D.F.

La Paz, enero de 1981

CONVOCATORIA

CONCURSO DE CORTOMETRAJES EN SUPER 8 y 16mm "CONDOR DE PLATA"

1.- El Centro de Orientación Cinematográfica y el Cine Teatro "16 DE JULIO", convocan al QUINTO concurso de Cortometrajes "CONDOR DE PLATA" destinado a encauzar y alentar la creatividad cinematográfica en especial sobre temas bolivianos, impulsando así el desarrollo del cine nacional.

2.- Este Concurso otorgará DOS premios: 1°. y 2°. en cada una de las siguientes categorías: Formato Super 8 y formato de 16 mm.

3.- Las bases de este Concurso son las siguientes:

a) Tema libre, (se tendrá en cuenta la importancia del tema con respecto a la realidad nacional).

b) Duración mínima de 5 minutos y máxima de 30 minutos.

c) Monócromas (blanco y negro) o en colores.

d) Sonoras, con banda magnética incorporada al celuloide (sistema directo), o sonorizadas, mediante sincronización del film con cassette aparte, NO CINTA, (sistema indirecto).

e) Las películas deben ser de concepción original e inéditas (que no se hayan presentado en concursos similares).

f) Los participantes pueden ser bolivianos residentes dentro o fuera del país o extranjeros con un mínimo de dos años de residencia en Bo- livia.

g) Cada participante podrá presentar una o más muestras.

4.- Las cintas serán recibidas máximo hasta el 28 de Mayo de 1981. Debiendo entregarlas directamente o remitiéndolas por encomienda certificada a la siguiente dirección: Centro de Orientación Ci- nematográfica o Cine Teatro "16 de Julio". Casilla N°. 4458, La Paz - Bolivia.

Cada film debe ser acondicionado en un solo carrete en el que debe figurar en lugar visible: el título, el formato, la duración, el nombre del realizador, la velocidad en que fue filmado y su dirección.

En caso de que el casette sea sonorizado (sistema indirecto) debe incluirse el dato, indicando a qué película corresponde.

La ficha técnica de la película y los datos generales de su realizador o realizadores (pues se aceptarán los trabajos de grupos o equipos) serán presentados en sobre aparte.

5.- La semana del 29 de Mayo al 3 de Junio, una Comisión ad-hoc nombrada por el Centro de Orientación Cinematográfica, efectuará la preselección de las muestras presentadas.

6.- Los cortometrajes admitidos en el Concurso por dicha Comisión, se exhibirán para un Jurado Calificador y el público entre el 5 y 6 de Junio en una Sala elegida oportunamente.

7.- El Jurado Calificador estará compuesto por personas entendidas en la materia, nombradas por los auspiciadores, siendo su fallo inapelable y las deliberaciones secretas.

8.- Los premios podrán ser declarados total o parcialmente desiertos.

9.- Los auspiciadores garantizan el cuidado y conservación de las películas concursantes, reservándose el derecho de autorizar su exhibición -no comercial- en la Cinemateca Nacional y Cine Clubes.

10.- La devolución de los cortometrajes se hará una vez concluido el Concurso.

La Paz, Febrero de 1981

N.B. Para mayores referencias dirigirse a la Secretaría del Cine Teatro "16 de Julio" en horario de oficina.

MINISTERIO DE DEFENSA NACIONAL
CORPORACION GESTORA DEL PROYECTO ABAPO — IZOZOG (CORGEPAI)

LICITACION PUBLICA INTERNACIONAL Nº. 2/81
(PRECALIFICACION Y CALIFICACION)
DESMONTE Y NIVELACION DE 2.100 HECTAREAS
PRESTAMO 579/SF-BO

La Corporación Gestora del Proyecto Abapó—Izozog (CORGEPAI) como Ente Ejecutor del Programa de Desarrollo Agrícola Bajo Riego del Chaco Bo- liviano, invita a las empresas especializadas nacionales o extranjeras de los países miembros del Banco Interamericano de Desarrollo BID (países elegibles) a presentar propuestas para obras de desmonte y nivelación de dos mil cien hec- táreas destinadas a dos empresas agrícolas del Area de Desarrollo de Abapó— Izozog.

El financiamiento para la ejecución de estas obras se hará con fondos pro- venientes del Préstamo N°. 579/SF-BO suscrito entre el Banco Interamericano de Desarrollo (BID) y la República de Bolivia.

Los pliegos de especificaciones técnicas y administrativas, requisitos legales e información complementaria, podrán ser adquiridos en las oficinas de COR- GEPAI en La Paz, edificio CONAVI Piso 10º teléfonos 325991 y 370277 y en Santa Cruz — Tercer anillo interno, zona El Guaracal, teléfonos 33974 y 33975,a partir del día 26 de enero del año en curso, previo pago de $b 2.000.

Las propuestas conteniendo la documentación debidamente legalizada y con- forme a las especificaciones, deberán presentarse en sobres cerrados y lacrados en la Secretaría General de CORGEPAI, hasta horas 18.00 del día 17 de marzo de 1981, con el siguiente rótulo: "LICITACION PUBLICA INTERNACIONAL N°. 2/81 DESMONTE Y NIVELACION DE 2.100 HAS."

La apertura de propuestas, se realizará el día 23 de marzo de 1981, a horas 15.30 en la ciudad de Santa Cruz.

En caso de incumplimiento con los requisitos exigidos en los pliegos de es- pecificaciones la Junta de Licitaciones de CORGEPAI se reserva el derecho de declarar desierta la Licitación.

Los países elegibles para estas obras son:

Argentina	Venezuela	Yugoslavia
Austria	El Salvador	México
Bahamas	España	Paises Bajos
Barbados	Finlandia	Panamá
Bélgica	Francia	Perú
Brasil	Guyana	Re. Dominicana
Canadá	Haití	Reino Unido
Colombia	Honduras	Rep. Federal de Alemania
Costa Rica	Israel	Suecia
Chile	Italia	Trinidad y Tobago
Dinamarca	Jamaica	Uruguay
Ecuador	Japón	Surinam
	Portugal	

Igualmente son países elegibles: Bolivia, Estados Unidos, Guatemala, Ni- caragua, Paraguay, Suiza, que se omitieron incluir en la primera publicación.

La Paz, 25 de enero de 1981
GERENCIA GENERAL

TEORIA

CUENTAS CORRIENTES

manejar el dinero con:

EFICIENCIA
ORDEN
ESTILO

BHN

BANCO HIPOTECARIO NACIONAL

LA PAZ COCHABAMBA
SANTA CRUZ MONTERO

Fuerzas de Ecuador y Perú...

(Viene de la página 1)

históricamente con el territorio que posee", señaló.

BOMBARDEO A POSICIONES PERUANAS

Mientras tanto, en Quito, el Alto Mando militar informó que un avión militar ecuatoriano bombardeó esta tarde posiciones peruanas en la zona limítrofe entre ambos países. Al respecto, el boletín número nueve de la autoridad militar señaló que, a las 14 horas, un avión de la Fuerza Aérea "se vio obligado a bombardear el área, cuando fue atacado por cohetes desde tierra".

En el mismo comunicado, se señaló también que un ataque de "helicópteros artillados y aviones de combate de la Fuerza Aérea Peruana" realizado contra el puesto avanzado de Machinaze (en el área fronteriza con Perú) fue "repelido por las fuerzas de nuestro ejército que siguen luchando heroicamente".

En un comunicado anterior, divulgado a primera hora de la tarde, el Alto Mando militar ecuatoriano había indicado que, "con el descenso de paracaidistas peruanos en el área de Paquisha, se creó una nueva situación de combate, ante lo cual nuestras fuerzas ocuparon nuevas posiciones, desde las cuales continúan combatiendo".

El Ministro de Gobierno (Interior) del Ecuador corroboró la información señalando que los soldados ecuatorianos se debaten ante las fuerzas peruanas "infinitamente superiores". El Ministro declaró que Ecuador tiene nuevos héroes, a los que calificó de "héroes de Paquisha". Indicó también que el gobierno ecuatoriano no ha convocado a las reservas para incrementar los efectivos militares, pero afirmó que hay un reclutamiento "voluntario" y que millares de jóvenes están acudiendo a los cuarteles.

Todos los despachos periodísticos relacionados con el conflicto son sometidos a la censura oficial, desde que el 28 de enero fuera decretado el estado de emergencia en todo el Ecuador.

GESTIONES

Mientras tanto, los cuatro países garantes del Protocolo firmado entre Ecuador y Perú, en 1942, expresaron su disposición de prestar a esas dos naciones "toda la asistencia necesaria" para que solucionen su actual diferendo fronterizo "a través de medios pacíficos".

De acuerdo al embajador de Perú en Brasilia, Manuel Roca Zela, la reunión de países garantes constituye un acto "que encuadra el incidente (fronterizo) dentro del marco exclusivo que le es propio: el mencionado protocolo".

Respecto al "vehemente llamado" para que Perú y Ecuador empeñen "sus máximos esfuerzos en eliminar las tensiones a través de medios pacíficos...", hecho en Brasilia, el gobierno peruano dio una rápida respuesta señalando que ha decidido invitar a Argentina, Brasil, Chile y Estados Unidos, para "que designen agregados militares que comprueben, guiados por nosotros, que las acciones han ocurrido exclusivamente en territorio peruano".

En Washington, los garantes del protocolo informaron al Presidente del Consejo Permanente de la OEA sobre las gestiones que iniciaron para lograr el restablecimiento de "un clima de buena voluntad en sus relaciones mutuas" entre Perú y Ecuador.

En Quito, el ministro de Relaciones Exteriores del Ecuador, Alfonso Barrera, anunció esta noche que viajará a Washington para asistir a la reunión de consulta de Cancilleres latinoamericanos en busca de una formula de paz que ponga fin al enfrentamiento con Perú. "Los ecuatorianos vamos a Washington a buscar lo que siempre hemos deseado: la paz, una paz en términos de absoluta dignidad", agregó.

Por su parte, el Primer Ministro peruano, Manuel Ulloa Elías, anunció en Lima, que el canciller Javier Arias Stella, viajará también mañana a la sede de la OEA con la certeza de que las tropas ecuatorianas han sido "arrojadas del territorio peruano".

LA RECONQUISTA DE PAQUISHA

Una fuente gubernamental peruana hizo conocer hoy detalles, en Lima, sobre la forma en que fue recuperado Paquisha, el mayor de tres puestos que, según fuentes peruanas, fue ocupado por fuerzas ecuatorianas.

El informante dijo que Perú atacó a partir del miércoles con helicópteros y aviones, que el jueves no pudieron operar a causa del mal tiempo. La Fuerza Aérea volvió a atacar ayer.

Comentó que las Fuerzas Armadas decidieron pedir al presidente Fernando Belaúnde Terry una orden escrita para un ataque decisivo, ante la posición del gobernante de desalojar los efectivos ecuatorianos a cualquier precio.

Aviones ingleses Canberra y franceses Mirage hicieron vuelos rasantes sobre Paquisha y descargaron todo tipo de proyectiles hasta aniquilar la totalidad de sus construcciones.

Añadió que después del ataque aéreo, un agrupamiento de selva del Ejército peruano, con miembros entrenados para operaciones en ese tipo de terreno, llegó al lugar y arrasó con los sobrevivientes que se hallaban dispersos en la selva o escondidos en barracas subterráneas.

La infantería izó la bandera peruana en el lugar a las 13.22, según se dijo oficialmente.

La ayuda americana...

(Viene de la página 3)

Universal del Desarrollo Internacional que se actualiza por hechos tales como el de que los préstamos al Tercer Mundo expanden el mercado de los países industrializados y la expansión de la capacidad de importación de los países en desarrollo ayuda a disminuir las fluctuaciones cíclicas en los países desarrollados al apuntalar la demanda en época de recesión (Informe de la ONU PRESENCIA 25.1.81), revelan cuan interdependiente ha venido a ser el mundo.

Dentro de tal esquema, la ayuda exterior constituye un mecanismo de compensación indispensable para promover el desarrollo de los países pobres, la ampliación de cuyos mercados beneficia a los industrializados que son tenciales vendedores de capital y pro manufacturados

Es probable que, co jera Nixon en su hora, él de la ayuda americana d en gran medida de periencia pasada, pero n ignorar la crecient terdependencia de los p

"Bolivia no se inmiscuirá en el ...

(Viene de la página 9)

TAHUICHIS

El presidente de la república, acompañado de algunos de sus inmediatos colaboradores, entre los que se contaban algunos ministros, siguió, en la casa de Las Palmas, el desarrollo de las incidencias del partido de fútbol que tuvo anoche, en Buenos Aires, el equipo de la Academia Tahuichi con el de Real Madrid.

A la finalización del partido, el Gral. García se comunicó con el presidente de la Academia Tahuichi, Rolando Aguilera, en Buenos Aires, para expresarle su felicitación por el triunfo alcanzado, a la vez que le manifestó que se trataba de un gran trabajo, que lo interpretaba como trabajo del pueblo boliviano.

Expresó también estar emocionado por la victoria obtenida y la demostración de que el fútbol infantil boliviano está entre los mejores del mundo y que compartía la fiesta que se vivía en Bolivia.

El presidente añadió a Rolando Aguilera: "Les esperamos con los brazos abiertos. Esta es una muestra de lo que está persiguiendo el gobierno de reconstrucción nacional, de crear el nuevo hombre boliviano".

Nuevos sistemas
POR FIN EN BOLIVIA
TV. COLOR

EL INSTITUTO DE TELEVISION Y ELECTRONICA BOLIVIANO
"I. T. E. B."

Incorpora el sistema más SENCILLO, RAPIDO Y FACIL, para aprender todos los secretos de la electrónica, Radio, T.V. Transistores, T.V. Color, Circuitos lineales, Circuitos digitales, Instrumental y todas las especialidades del ramo.

En poco tiempo el alumno podrá realizar reparaciones de equipos electrónicos en general y ganar dinero para continuar sus estudios de especialización.

CURSOS BASICOS - INICIACION DE CLASES: 6 de Febrero de 1981

INSCRIPCIONES ABIERTAS . En La Paz, Calle Colón 660, Teléfono 353599 — Casilla 8647. En Cochabamba, San Martín 0328 (Edif. Loyola, 3er. Piso).

GRATIS: Para los ex-alumnos egresados del ITEB, alumnos de otros institutos, técnicos y estudiantes de electronica en general, MINI CURSO SOBRE FUNDAMENTOS DE TV-COLOR. Inscripción gratuita, iniciación 6 de Febrero de 1981.

Mayores informaciones en secretaría del instituto ITEB.

PRESENCIA

GRAN OPORTUNIDAD

En venta una casa Seguiencoma Bajo, 3 pisos y 3 departamentos a buena ubicación. SCALA 373701-363074.

POR VIAJE VENDO

Dormitorio, Comedor, Living importados, equipo de sonido Stereo Av. Arce 2670, 5º piso 501

TERRENO EN COCHABAMBA VENDESE

30.000 metros cuadrados, lugar de pius valia, en Avenida a Quillacollo Km. 7, apto para industrias, urbanización, organizaciones sociales, se vende en su totalidad o parcialmente.
Referencias: Cochabamba Tel. 26027
La Paz Tel. 354115-341512 horas oficina

aprenda a PENSAR e

INGLES
* Lecciones visuales
* Cassettes

EN SU CASA POR CORREO
Así Ud. aprende a ver... a escuchar y a hablar en inglés!!!
DORMIFONE
Un método revolucionario para pronunciar fácilmente
SOLICITE FOLLETO GRATIS!!

OTROS CURSOS DE EXITO QUE PUEDE ESTUDIAR CON LOS ESPECIALISTAS
en su casa por correo

☐FOTOGRAFIA ☐DIBUJO ☐CORTE Y CONFECCION ☐DETECTIVISMO ☐PARAPSICOLO
☐RADIO-TV ☐BELLEZA Y PELUQUERIA ☐PEDICURIA ☐BONSAI ☐ENFERMERIA ☐ING

MARQUE ☒ EL CURSO QUE LE INTERESA Y REMITA ESTE AVISO A:
MODERN SCHOOLS CASILLA 6093 - C. CENTRAL - LA PAZ
SI DESEA INFORMARSE PERSONALMENTE CONCURRA A:
EDIF. COLON (Calle Colón Nro. 330) 6to. Piso - Of. 609 - La Paz

NOMBRE:
DIRECCION:
LOCALIDAD:
DEPARTAMENTO:
CURSO:
AGREGUE $b20.- EN ESTAMPILLAS PARA GASTOS DE ENVIO CERTIFICADO

TOUR CARNAVALES EN LIMA
Amplias facilidades de pago.
Crédito en pesos bolivianos.
CONSULTENOS!!
INFORMES Y VENTAS
promotur
Av. Camacho 1223 Edif. Krupp
Telef. 351030 - 350111 - Casilla 2036
La Paz - Bolivia

SOMOS UNA TRADICION NACIONAL

ALASITA, EL EKEKO Y LAS MINIATURAS, SON SIMBOLO DE LA ABUNDANCIA. TAMBIEN SIGNIFICAN LA PREFERENCIA NACIONAL POR NUESTROS PRODUCTOS.

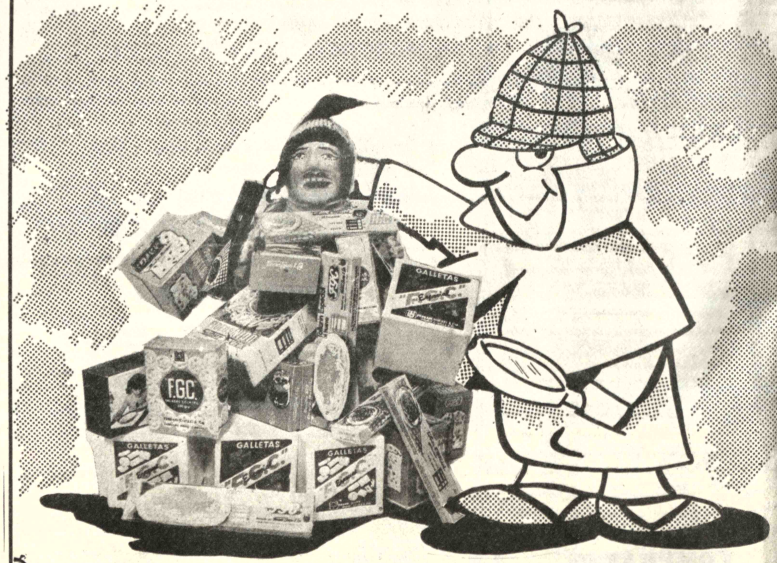

Ferrari Chezzi Ltda
LA EMPRESA DE LA FAMILIA BOLIVIANA

Brasil y Colombia en partido de preparación para eliminatorias

OGOTA, 31 (AP).- Los selec-
uados de Brasil y Colombia, en
preparación para atender la
a eliminatoria del Mundial de
l de España, se enfrentarán
ana con el fin de comprobar
ndiciones.
Brasil entrará a la eli-
toria como visitante el 8 de
ero ante Venezuela. El 22 se
ntará en La Paz, a 3.700
os de altura, contra Bolivia.
Colombia, que reanudó su
tramiento hace menos de
semanas, tiene programado
ompromisos contra Perú y
uay entre agosto y septiem-

pesar de tratarse de un
amistoso y de la ausencia en
lección de Brasil de su astro
fueron vendidas las 55.000
idades del estadio "El Cam-
el partido se iniciará a las
horas EST.
El bolompié del Brasil siem-
a agradado a los aficionados
mbianos. La exitosa campaña
cumplió en la Copa de Oro
ribuyó a asegurar el éxito
ómico.
La selección de Colombia en
artidos que atendió el año
rior consiguió resultados
tivos, pero el domingo pasado
sar de que venció 1-0 al Spar-
de Checoeslovaquia, defraudó
ticos y aficionados.
Los futbolistas con un limitado
enamiento no rindieron al
l que en 1980.
El adiestrador de Brasil, Telé
ana, que viajó a Medellín
observar el encuentro, opinó
Colombia cumplió bien en el
ner tiempo, pero desmejoró
blemente en el segundo debido
precarias condiciones físicas
e futbolistas.
El técnico de Colombia, Sal-
or Bilardo, reconoció que el
po no estaba en buenas con-
nes, y sostuvo que mañana
diferente.
Brasileños y colombianos
erán a chocar en Bogotá por
nda ocasión en cuatro años.
1977, en la fase eliminatoria
el Mundial de Argentina,
mbia obtuvo un meritorio
ate 0-0, resultado que con-
tribuyó en parte a la salida del entrenador Osvaldo Brandao. Brandao, que fue sucedido por Claudio Cutinho, fue severamente criticado por haber empleado una táctica defensiva.
Días más tarde, Brasil, en Río de Janeiro, en el gigantesco "Maracaná", apabulló a Colombia y triunfó por 6-0.
El equipo de Santana, que arrancó muchos elogios durante el Mundialito de Uruguay, se presentará luego de ocho días de adiestramiento a 2,650 metros de altura.
El técnico brasileño desea comprobar los progresos logrados por sus hombres con miras al choque que consideró más difícil de la eliminatoria, el de La Paz, a 3.700 metros.
La altura preocupa a Santana, al cuerpo médico de la selección y a los jugadores. En el pasado equipo de primera línea fracasaron a ese nivel.
El trabajo que se desarrolla en Bogotá se cumple primordialmente para el compromiso en "La Cumbre". El encuentro de mañana y el del 8 con Venezuela, no inquieta a ningún brasileño.
El seleccionado actuará después de cuatro sesiones colectivas, en las tres primeras se impuso el plantel que es considerado titular por 3-1, 4-3, y 6-4 en el del viernes tomó revancha la suplencia por 1-0. Sócrates y Reynaldo con seis y cinco tantos respectivamente, fueron los jugadores más efectivos.
La actuación de Sócrates estaba en duda en vista de que ayer sintió los efectos de la altura y se retiró en pleno entrenamiento el ritmo cardiaco del futbolista se incrementó un poco y los médicos dijeron que no es nada de cuidado.
Renato ocuparía la posición de Sócrates, una de las figuras más importantes de Brasil. El zaguero Oscar, de brillante desempeño en Uruguay, se lesionó una pierna y su lugar será ocupado por Juninho, quien debutará con la selección.
Santana, espera contar con Zico, Oscar y Sócrates para el encuentro de Caracas, Brasil permanecerá otra semana en Colombia antes de viajar a Venezuela.
El partido será observado por los asesores de los futuros contrincantes de Colombia y Brasil. Se anunció que el dirigente uruguayo Alejandro Jiménez, filmará el encuentro.

tenis en el mundo

RCUITO SUDAMERICANO DE MENORES

Hoy viaja a Buenos Aires, Argentina, la delegación de tenis-
tivos de 14 a 18 años para participar en el torneo Su-
mericano de Menores que se inicia mañana con la par-
pación de Brasil, Argentina, Perú, Chile, Paraguay, Bo-
ia, Uruguay y Venezuela.
Los tenistas bolivianos están integrados por las siguientes
rsonas: Mauricio Arce, Alvaro Garrón y Raúl Boada, en 18
os. Jimmy Banzer, Carlos Escóbar y Hervoy Eterovic, en 16
os, y Mauricio Quiroga en 14 años.
En damas 18 años: Roxana Rivero y Ximena Machicao. En 16
os: Luz María Herbas, Evelin Salguero y Claudia Requena.
14 años: Susana Velarde, Claudia Escobar y Yessica Na-
ro.
Posteriormente esta misma delegación de tenistas actuará
el quinto circuito Sudamericano de Menores en Montevideo,
uguay.

RAND PRIX VIÑA DEL MAR

VIÑA DEL MAR, CHILE, 31 (LATIN) - El paraguayo Victor
cci, el español José Higueras, el estadounidense Eddie Dibbs
l sueco Kjell Johansson clasificaron para las semifinales al
rmino de la quinta ronda del torneo de tenis de Chile dis-
tado anoche aquí y que otorga puntaje para el "Grand Prix".
Pecci, tercera cabeza de serie superó al colombiano Alejan-
Cortés, 6-2, 6-1, mientras que Higueras, segunda cabeza de
ie, venció al ecuatoriano Andrés Gómez, quinta cabeza de
ie, 6-4, 6-7, 6-0.
En otros cotejos, el estadounidense Eddie Dibbs, primera
eza de serie, derrotó al chileno Pedro Rebolledo, 6-2, 6-3, en
to que el sueco Johansson se impuso a Jaime Fillol de Chile,
6-2.
En la penúltima ronda se enfrentarán el paraguayo Pecci con
norteamericano Dibbs y el español Higueras con el sueco
hansson.

RIUNFO DE LA MANDLIKOVA

CHICAGO, 31 (LATIN-REUTER) - La estrella juvenil che-
slovaca Hanna Mandlikova se tomó anoche revancha sobre
alemana federal Silvia Janika en los cuartos de final del
neo femenino de tenis, con premios por 200.000 dólares, con
a convincente victoria por 6-2, 7-6.
"Si, efectivamente era para mí un partido crucial. No quería
rder ante ella dos veces en una semana", dijo posteriormen-
la Mandlikova, de 19 años.
En las semifinales, la tenista checoslovaca se medirá con
rbara Potter quien llegó hasta la etapa tras derrotar a
anut Louie, 6-2, 6-2.
La primera preclasificada Martina Navratilova quien se ha
vado el trofeo del torneo de Chicago en los últimos tres años,
una clase magistral de tenis para vencer a Anne Smith 6-2,

Se enfrentará con Wendy Turnbull de Australia para deter-
nar uno de los dos lugares de la final. Turnbull venció a Pam
river 5-7, 6-3, 6-3.

POLACO FIBAK ELIMINO A CONNORS

FILADELFIA, 31 (LATIN REUTER) - Jimmy Connors,
imer preclasificado y campeón de la versión del año pasado,
eliminado anoche del campeonato cubierto estadounidense
tenis profesional por el polaco Wojtek Fibak. El torneo
orga premios por 250.000 dólares.
Fibak triunfó en el duelo de cuartos de final por 7-6, 0-6, 6-2
ra marcar su primera victoria sobre Connors en las nueve
ces que se han enfrentado desde 1975.
El tercer preclasificado Vitas Gerulaitis fue también eli-
nado, al caer ante Yannick Noah de Francia 6-4, 4-6, 6-3.
Los otros semifinalistas son Roscoe Tanner de los Estados
idos, quien derrotó a Pascal Portes de Francia, 7-5, 4-6, 6-3 y
ierry Tulasne de Francia, campeón juvenil de Wimbledon,
ien aplastó a John Sadri de los Estados Unidos por 7-6, 6-3.

ORO—PLATA

COMPRO

JOYAS DE ORO Y PLATA (monedas de $b. 900 el grame) aros de matrimonio, pulseras, aretes, dentaduras, etc. como estén. Pago instantáneo Socabaya 413 esq. Potosí Of. 5 de 9.00 a 13.00 y de 14.00 a 19.30 todos los días. Visítenos

¡¡FANTASTICA AVENTURA!!

¡El pavoroso día en que estalló la corteza de la tierra!

¡Usted caerá dentro del feroz cráter! ¡Usted será engullido por la gigantesca marejada! ¡Usted buscará desesperadamente a los niños extraviados! ¡Usted huirá del furioso río de lava incandescente!

COMPROMISO J.G.V. AMERICANA

KRAKATOA AL ESTE DE JAVA

(KRAKATOA EAST OF JAVA)

CLIFFORD GOULD · BERNARD GORDON · WILLIAM R. FORMAN · BERNARD KOWALSKI

UNA PRESENTACION DE AMERICAN BROADCASTING COMPANIES INC. Y CINERAMA INC

JUEVES FANTASTICO ESTRENO CINE UNIVERSO

para afeitadas suaves y rápidas LONDON BRIDGE

Detrás de esta hoja de afeitar hay 200 años de calidad inglesa en lograr los mejores filos en acero.

En sus filos está la diferencia.

Pídala en todos los negocios del ramo.

Al por mayor en HANSA Ltda. en todo el país.

publ

COMPRO TODO

ORO Y PLATA en joyas usadas, brazaletes, aretes, dentaduras, monedas, pedazos etc., como estén recogemos empeños de joyas. Consulte precios y venga a visitarnos sin compromiso. Superamos cualquier oferta SOMOS LA OFICINA CENTRAL DE COMPRA DE JOYAS T.A.F.U. Pagamos mejores precios al contado Av. América Nº. 119 Of. 3 Altos.
VISITE NUESTRAS SUCURSALES DE ORURO, COCHABAMBA, SUCRE, POTOSI Y SANTA CRUZ.

COMPRO

ORO Y PLATA en joyas, monedas pago hasta $b. 1.000 el gramo, no nos ganan, Colón 463, interior izquierda.

COMPRO

Todas las joyas que tenga, en el estado que se encuentren en ORO y PLATA (pago $b. 900 el gramo en moneda) al contado. Edif. Oruro Of. 3 entre Mcal. Sta Cruz y Murillo. Horas de oficina.

JOYAS

Compro joyas de ORO y PLATA, en cualquier forma, como estén, al momento reconocemos el trabajo de su joya visítenos sin compromiso, estamos en Edif. Libertad 3er piso Of. 304 horario especial de atención de 9.00 a 13.00 y de 15.00 a 20.00 todos los días.

BACHILLERES

Cursos vestibulares. Ingreso U.M.S.A.

Pida prospectos Av. Villazón (2do. Piso) Catedráticos U.M.S.A.

INSTITUTO INTEGRAL DE EDUCACION

"PRINCIPE DE PAZ" MIXTO

Colegio Cristiano.- Local: Juan de la Riva 1567

CONTINUAN INSCRIPCIONES PARA ALUMNOS ANTIGUOS Y POSTULANTES NUEVOS

TURNO DE LA MAÑANA.- BASICO: 1º a 5º PENSION $b. 300. INTERMEDIO: 1a 1 a 3º MEDIO: 1º a 4º grados, PENSIONES, con rebajas de ley. TARDES.- Clases de recuperación y nivelación, sin recargo de pensiones, lunes a viernes en favor de nuestros alumnos que requieran mayor ayuda educativa. SECCION VESPERTINA INTERMEDIO 1º a 3º MEDIO; 1º a 4º grados, PENSIONES $b. 150, mensuales PROFESORADO, normalista en su integridad. INGLES INTENSIVO desde 1º Básico.

EL INSTITUTO SAN ALBERTO

Prolongó una semana sus inscripciones, en las carreras de:
Secretariado Ejecutivo
Secretariado de Estenodactilografía
Contabilidad General
Auxiliar de Contabilidad
Administración de Empresas
Inglés.

Las clases se inician el 9 de febrero.
Mayores referencias en su Secretaría de calle Figueroa 788 patio primer piso, teléfono 343631.

REALIDAD

abrir una CUENTA CORRIENTE en el BANCO HIPOTECARIO NACIONAL su aliado financiero

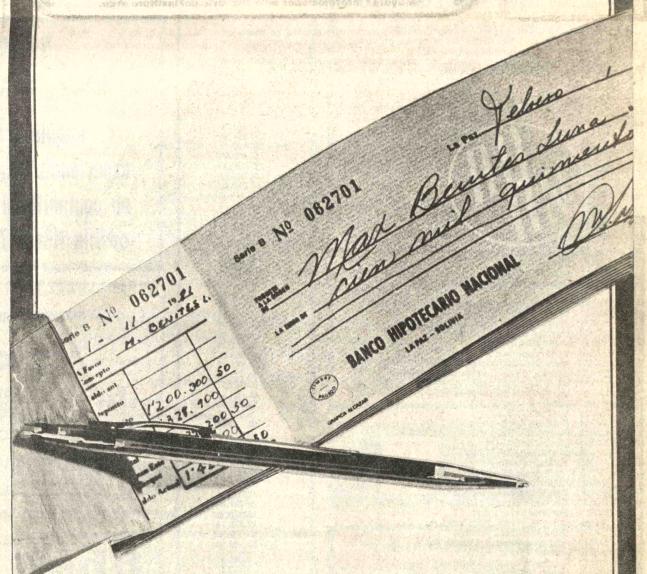

BHN BANCO HIPOTECARIO NACIONAL

LA PAZ COCHABAMBA
SANTA CRUZ MONTERO

Selección juvenil paraguaya superó a la nacional por 1-0

COCHABAMBA, 31 (PRESENCIA).- Cumpliendo una opaca actuación la selección paraguaya derrotó a la nacional por un gol contra cero.

El evento amistoso de fútbol se jugó ante unas trescientas personas por cuanto el anuncio de este evento no despertó mayor interés en la afición deportiva que estar pendiente del cotejo de los niños de Tahuichi Aguilera con Real Madrid.

En el transcurso del evento se advirtió al elenco paraguayo, como mejor plantado en el terreno y con una mejor disposición para el remate, lo que no ocurrió con el seleccionado juvenil nacional que en ningún momento tuvo idea clara para marcar goles. Inclusive no pudieron lograr la igualdad en el marcador cuando Avila remató defectuosamente.

El único gol del evento lo marcó Mora en una buena maniobra y con un fuerte tiro que se ejecutó el piloto desde la media luna del área defendida por Terrazas.

En buenas cuentas el cotejo no pasó de ser discreto. La selección paraguaya tiene gente que puede mejorar su rendimiento y sabe qué hacer en el terreno.

La selección nacional en cambio al parecer no obedeció las indicaciones del técnico Luis Terán porque sus delanteros lanzaron centros por elevación sabiendo que facilitaban así la labor de los defensores paraguayos que son de mayor estatura.

De otro lado existe una total ineficacia en la delantera que, entendemos tiene que merecer la atención de Terán, realizando cambios con gente más capaz en el orden ofensivo. Con la actuación de los bolivianos se justificó el antepenúltimo lugar que ocupara esle equipo en el torneo internacional jugado en Brasil.

MAÑANA WILSTERMAN

Se dijo que las cosas podrían marchar mejor para los organizadores por cuanto jugarían Wilsterman y la selección Paraguaya y eso puede provocar interés en los aficionados.

Wilsterman presentará su elenco titular incluido Jair que en horas de la tarde debía firmar nuevo contrato con Wilsterman. También actuarán dos jugadores brasileños que hasta el momento no hicieron ninguna prueba.

JUBILO POR TAHUICHI

COCHABAMBA 31 (PRESENCIA).- Todos los espacios deportivos de las emisoras elogiaron la actuación de los muchachos de la academia Tahuichi Aguilera.

El periódico Los Tiempos en su primera plana y a toda página tituló "Tahuichi finalista en Mundialito".

En su sección deportiva el mencionado periódico y con titular a nueve columnas expresa: "Al vencer a Real Madrid anoche el país vibró con Tahuichi".

Dirigentes de las diversas entidades deportivas, llámense liga, federación y clubes manifestaron su gran satisfacción por lo realizado en Buenos Aires.

A la terminación del evento los fanáticos salieron a las calles y los vehículos hicieron sonar sus bocinas saludando la gran actuación de nuestros muchachos.

Alberto Alem dijo que estaba feliz por la actuación de los chiquillos bolivianos y que era un punto de partida para todos, absolutamente todos volcaran su esfuerzo al deporte infantil que es base de un progreso futuro.

Las emisoras locales aún hoy recordaban las acciones brillantes de ese evento y hacían escuchar los relatos del gol logrado por Gutiérrez en el segundo tiempo del evento.

Incentivo a infantiles de Tahuichi

Ejecutivos de la empresa Distribuidora de Bolivia S.R.L., representante de los vehículos "LADA" para el país, han cursado una nota cablegráfica al Ing. Rolando Aguilera, Presidente de la Academia de Fútbol Tahuichi Aguilera, indicando que dicha empresa donará un automóvil marca "LADA" por cada gol convertido en el partido final que consagre a la "Tahuichi" como campeón mundial infantil de fútbol.

Reeligieron a Alberto Alem en presidencia de Liga de Fútbol

COCHABAMBA, 31 (PRESENCIA).- El dirigente aurorista Alberto Alemn fue nuevamente elegido como titular de la Liga Profesional de fútbol por un nuevo período.

La reunión de la entidad rentada del fútbol boliviano eligió su nuevo directorio que está constituido por Mario Quintela de Santa Cruz, y José Zubieta de Potosí, como vice presidentes, Secretario general Hugo Pérez, tesorero Oscar Salazar de Club Petrolero y como asesor Mario Marañón.

INFORME DE LABORES

Previamente al acto eleccionario que se realizó a la hora 21.30 se escuchó un amplio informe de labores de parte de las autoridades de la Liga. Se destacó la labor de los clubes Wilsterman y The Strongest.

POSESION DEL DIRECTORIO

Se autorizó al directorio a trabajar de inmediato a fin de no entorpecer las labores de la entidad y posesionar el directorio recién el 14 de

Para el efecto se invita autoridades deportivas en nacional para este acto.

LUCHA CONTRA EL CANCER

PRIMER SEMESTRE

GOETHE INSTITUT LA PAZ

a partir del 9 de febrero "CURSOS AUDIO -VISUALES" "LABORATORIO" "PELICULAS DE ENSEÑANZA".

Inscripciones abiertas, informes en la Secretaria Av. 6 de Agosto 2118, Tel. 374453.

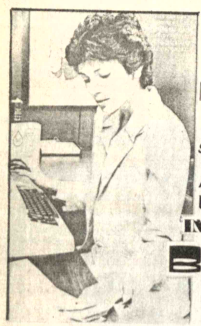

¡ULTIMA OPORTUNIDAD! QUEDAN POCAS VACANCIAS

INSCRIBASE HOY MISMO en los cursos de: 1ro. 2do. y 4to. de CONTABILIDAD GENERAL optando: TITULO en PROVISION NACIONAL SECRETARIADO EJECUTIVO y AUXILIAR de CONTABILIDAD Un Solo Curso: 2-Certificados

INSTITUTO EDUCIONAL BRITANICO

corneta mamani 1984

teléfono 350403 (media cuadra Plaza del Estudiante)

CORPORACION MINERA DE BOLIVIA

CONVOCATORIA A PROPUESTAS

Se convoca a propuestas para la provisión de los siguientes pedidos:

PEDIDO Nº.	MATERIALES	FECHA VENCIMIENTO
33790-AAAC-8/81	CAPSULA DETONANTES Nº6	6-3-81 hrs. 11.00
32849-AAAC-7/81	TABLEROS DE CONTROL	13-3-81 hrs. 11.00

Los pliegos de especificaciones se encuentran a disposición de los interesados, en la Secretaría de la Junta de Adquisiciones 4to. piso Edificio Central de horas 8.00 a 11.30 a.m. a partir de la fecha de publicación.

La Paz, enero 30 de 1981
SUBGERENCIA DE ADQUISICIONES
GR-060/81

VENDEDORES

GUIA TELEFONICA T.A.S.A.

REQUIERE DE PERSONAL PARA SU DPTO. DE VENTA

SE EXIGE	SE OFRECE
*Experiencia en el ramo	*Alto promedio de comisiones
*Agresividad en ventas	* Incentivos y premios
*Título de Bachiller (Indispensable)	*Todos los beneficios sociales
*Afán de superación	*Cartera de clientes
*Buena presencia	*Capacitación y entrenamient permanente.
*Fotocopia del carnet de identidad y fotografías	*Ambiente agradable d trabajo

Los interesados e interesadas deben presentarse el lunes o martes de 9 a 19 horas en Av. Mariscal Santa Cruz, edificio Esperanza (Presencia) 6º Piso Of. Nº. 3, Guías Telefónicas.

TECNICOS EN COMPUTACION

Empresa en la industria nacional, requiere los servicios de un operador (experiencia 1 año)
Un programador analista (experiencia 2 años)
Cuatro transcriptores de datos para sistema 34 I.B.M.

Los interesados, deberán hacer llegar su curriculum-vitae a nombre de E.D.P. hasta el 5 de febrero del año en curso, a la casilla 513 Cochabamba—Bolivia. Adjuntese fotografía tamaño carnet y pretensiones de sueldo.

Cochabamba, enero de 1981

EMPRESA NACIONAL DE TELECOMUNICACIONES

"ENTEL"

SEGUNDA LISTA PARCIAL DE DEUDORES MOROSOS POR TELEFONIA

Deudores detallados a continuación deben pagar sus facturas en mora en oficinas de TASA hasta el 28 del presente, en virtud de no haber regularizado obligaciones hasta octubre de 1980.

Vencido el plazo que se indica, todo antecedente se trasladará a Jurisdicción del Dpto. Coactivo de la Contraloría General de la República para su cobro coactivo:

Teléf. Nº.	Nombre y/o Razón Social	$b.
351664	Ivica F. Krsul Cia. Ltda.	100.584.35
354398	Ivica F. Krsul Cia. Ltda.	277.477.40
355292	Ivica F. Krsul Cia. Ltda.	186.192.85
355293	Ivica F. Krsul Cia. Ltda.	713.632.83
355294	Ivica F. Krsul Cia. Ltda.	199.236.15
355295	Ivica F. Krsul Cia. Ltda.	105.364.51
354259	Gonzáles Valda, Walter	56.980.90
354397	Valdivia Suárez, Rolando	74.886.06
354485	Rodriguez Aguilar, Mario	5.919.03
354643	Hotel España de Leopoida Aguirre	16.636.65
355164	Wendt, William	28.177.40
355313	Organización Regional Interamérica de Trabajo	56.734.40
355464	Paredes, Bertha Tardio de	28.235.96
355468	Imexbol S.R.L.	19.018.43
355561	Serrate Baldivieso, Antonio	14.358.54
355740	Organización Mercantil Boliviana Unificada S.A.	13.430.26
355783	Ledezma, Mary Prada de	26.154.96
355857	Allaga Garcia, Zenón	12.264.12
355885	Constructora Nacional Domecrete	12.031.04
355916	Dávalos Huméroz, Hugo	20.835.45
356182	Lema Peláez, Raúl	33.227.76
356358	Radio Continental	6.929.25
356363	Mercado Cobarrubias, Teddy	15.933.12
356480	Compañia Exp. de Minas CEM Ltda.	15.773.53
356503	Sittic Harb, Lourdes	40.414.57
356589	Pando Saavedra, Adolfo	41.688.33
357368	Larrea Bedregal, Sarah	57.897.55
356624	EMPBOL S.R.L.	8.575.66
356834	Duchen Garcia, Gregorio	90.452.06
356866	Federación Nacional de AASANA	19.622.77
357025	Olmos, Bertha Paz de	19.540.58
357099	Frias Bustillos, Manuel	23.048.05
357555	Velarde, Fanny Ruiz de	24.354.98
357567	Pol Tambo, Martha	14.364.13
357598	Bautista, Lidia Santibañez de	36.418.40
357686	Renjel Blanco, Armando	58.907.86
357777	Ergueta Herrera Roxana	26.131.82
357817	Turismo Balsa Ltda.	19.972.33
357949	Quiroga, Magda Baldivieso de	12.978.74
358338	Lima Rodriguez, Alfonso	34.598.25
358512	Céspedes Fawzia, Faby J. de	35.263.56
358516	Seleme Vargas, Felipe	12.957.46
358523	Sánchez Fleming, Edmundo	5.832.35
358548	Osorio Beltrán, René	7.774.24
358618	Thermir Ltda.	12.271.54
358784	Cañipa V., Mario Alvaro	19.581.06
359182	Delgado Zubieta, Herminia	24.047.70
359911	Aramayo Guillén, Rodolfo René	44.065.31
360097	Garcia Sahonero, Waldo	15.360.52
360171	Burgos, Blanca Muñoz de	6.951.99
360987	Simbrón Palacios, Rosslo	11.629.84
361116	Guamán, Maria Cristina Flores de	13.465.33
361194	Oropeza del Carpio Mary	37.334.06
361217	Flores Carrasco, Fidel	21.100.46
361384	Puna Jimenez, Raúl Rodolfo	24.335.76
361595	Cordero Esprella, Roberto	50.659.66
361736	Céspedes, Argentina Landivar de	27.906.77
361757	Fernández Bolivar, Clemencia	29.355.65
361789	Urioste, Karin S. de	11.228.52
362436	La Mercantil de Seguros y Reaseguros	33.614.60
362447	Telleria A. Alicia H. de	54.844.92
362584	Tarifa Quintana, Fernando	7.025.04
362695	Torrico, Maria E. Alvota de	44.152.48
362828	Zapata de la Barra, Roberto	7.758.21
362834	Arce Mercado, Humberto	12.140.73
362999	Empresa UNAGRO	18.683.94
363052	Libory, Maria del Carmén de	13.042.30
363221	Vargas, Maria Luisa vda. de	101.011.47
363368	Sainz Carmela O. de	13.796.35
363369	Pinaya Zambrana Adhemar	13.199.04
363390	Eslava y Asociados S. R.L.	19.834.58
363440	Aibo Corrons, Xavier	16.116.27
363616	Romero, Pringle, Gonzalo	26.684.37
363863	Daza Montero, Luis	59.260.40
363907	Morales Landivar, Mario	23.923.51
363953	Fondo Complementario de Jubilación Médica	21.894.10
364230	Loza Sanabria, Gladys	26.912.27
364304	Ruiz Saldias Mery P. de	84.131.19
364559	Toro Llano, Eduardo	12.373.36

NOTA.

1. Pagos revisados al 30 de enero.
2. Continuarán publicaciones.

La Paz, 31 de enero de 1981

GERENCIA COMERCIAL "ENTEL"

INSTITUCION DESCENTRALIZADA

Requiere CONTADOR GENERAL titulado con experiencia mínima de 5 años, preferentemente en contabilidad fiscal. Enviar documentación a casilla Nº. 6175 hasta el 5/2/81.

COOPERATIVA DE AHORRO Y CREDITO "SAN ANTONIO DE ORKOJAHUIRA", LTD.

CONVOCATORIA A ASAMBLEA ANUAL

El Consejo de Administración de la Cooperativa de Ahorro y Crédito "San Antonio de Orkojahuira" Ltda. Convoca a la Asamblea Anual Ordinaria a realizarse el día Domingo 8 de febrero de 1981, a horas 15 (Primera convocatoria) y 15.30 segunda convocatoria con el número de asistentes en el local de la Escuela de Fé y Alegría, Parada Micro "J" Villa San Antonio. Con el siguiente orden del día:

1. Comprobación de Quorum
2.- Himno al Cooperativismo Boliviano.
3.- Aprobación del procedimiento Parlamentario.
4.- Lectura del Acta anterior.
5.- Informes:
   a) Consejo de Administración
   b) Informe Tesorería
   c) Comité de Crédito
   d) Consejo de Vigilancia
6.- Renovación parcial de Directorio
7.- Asuntos Varios
8.- Posesión de Directorio

Lucy Marcelli de Rivero, Presidente — Emma de Ordoñez, Secretaria

"FUNCIONO A GAS Y AHORRO PARA EL PAIS"

TECNO — GAS LTDA.

ESPERA SU VISITA EN ÉDIF. BERNARDO 4º PISO TELEFONO 327388 - LA PAZ
CONVERTIDORES AUTOGAS "MARINI" (ITALIANOS) A LOS PRECIOS MAS CONVENIENTES,

INSTALACION ASISTENCIA- GARANTIA

Shell Bolivia S.R.L.

COMUNICA A SUS DISTINGUIDOS CLIENTES Y AMIGOS SU NUEVA DIRECCION

Av. 6 de Agosto No 2570

TELEFONOS: 375745 y 351419

CASILLA: 5257

LA PAZ

MINISTERIO DE DEFENSA NACIONAL
CORPORACION GESTORA DEL PROYECTO ABAPO—IZOZOG (CORGEPAI)

LICITACION PUBLICA INTERNACIONAL Nº. 4/81

PROVISION DE VEHICULOS

PRESTAMO 579/SF-BO

La Corporación Gestora del Proyecto Abapó-Izozog (CORGEPAI) como Ente Ejecutor del Programa de Desarrollo Agrícola Bajo Riego del Chaco boliviano, invita a las firmas o casas importadoras nacionales o extranjeras de los países miembros de la Comunidad Económica Europea (países elegibles) a presentar propuestas para la provisión de vehículos destinados a dos Empresas Agrícolas del Area de Desarrollo de Abapó-Izozog, según los items siguientes

1.- Seis camionetas de media tonelada de 4 x 4 (alternativa motor a gasolina o gas licuado).
2. Ocho camiones de 8 Ton. cada uno (alternativa motor a gasolina o gas licuado).

El financiamiento para la compra de estos bienes se hará con fondos provenientes de la COMUNIDAD ECONOMICA EUROPEA (Préstamo 579/81-BO).

Los pliegos de especificaciones técnicas y administrativas, requisitos legales e información complementaria, podrán ser adquiridos en las oficinas de CORGEPAI en La Paz -Edificio CONAVI 10º Piso, teléfonos 325991 y 379277 y en Santa Cruz, Tercer Anillo Interno, Zona El Guaracal, Teléfono 33974 y 33975 a partir del día 29 de enero del año en curso, previo pago de $b. 2.000.-

Las propuestas conteniendo la documentación debidamente legalizada y conforme a las especificaciones, deberán presentarse en sobres cerrados y lacrados en la Secretaria General de CORGEPAI, hasta horas 18.00 del día 21 de marzo de 1981 con el siguiente rótulo: "LICITACION PUBLICA INTERNACIONAL 4/81 "PROVISION DE VEHICULOS".

La apertura de propuestas se realizará el día 25 de marzo de 1981, a horas 15.30 en la ciudad de Santa Cruz.

En caso de incumplimiento con los requisitos exigidos en los pliegos de especificaciones, la Junta de Licitaciones de CORGEPAI se reserva el derecho de declarar desierta la Licitación.

Los países elegibles para esta provisión son:
Bolivia, países miembros de la CEE:

1.- Inglaterra.
2. Francia
3. Italia
4. Alemania Occidental
5. Holanda
6. Bélgica
7. Luxemburgo
8. Irlanda
9. Dinamarca.

y países en desarrollo que hayan recibido o reciban ayuda económica con recursos provenientes de los programas de la CEE, correspondientes a 1978 y a los dos años precedentes.

La Paz, 28 de enero de 1981

GERENCIA GENERAL

COLEGIO "ARGENTINO—BOLIVIANO"

INSCRIPCIONES

El Instituto Boliviano-Argentino de Cultura y Cooperación Científica y Técnica comunica a los padres de familia la apertura de inscripciones escolares en la presente gestión para:

PRE-KINDER (3 años de edad)
KINDERGARTEN
1º. BASICO

a partir del viernes 30, incluyendo sábado y domingo próximos. Las inscripciones se reciben en la sede de la CASA ARGENTINA, Av. 6 de Agosto Nº. 2535 en el horario de 9 a 18 horas ininterrumpidamente.

La Paz, enero 29 de 1981

obierno de Reagan prestaría ayuda fuerzas prooccidentales de Angola

WASHINGTON, 31 (LR).- obierno de Ronald Reagan estudiando la posibilidad de ayuda a las fuerzas prooccidales de Angola, pero los rtos del Departamento de do sobre asuntos africanos ron que esa actitud sería un error por parte de los dos Unidos.

Los funcionarios dijeron a agencia que la adistración Reagan planeaba itar al congreso que leara la prohibición impuesta nte la guerra civil angoleña 976. Con esa medida, se blo-

queo el envío de dinero y armas a las fuerzas opositoras al gobernante Movimiento Popular para la Liberación de Angola (MPLA).

Muchos de los asesores de Reagan, incluyendo al propio secretario de estado, el general Alexander Haig, consideran que esta política fue la responsable del éxito de las fuerzas del MPLA, respaldadas por los soviéticos y cubanos, en la guerra que se desató tras la independencia angoleña de Portugal el año anterior.

El MPLA, liderado por Angostinho Neto, se enfrentó a la Unión por la Independencia Total de Angola (UNITA) de Jonas Savimbi y al Frente Nacional para la Liberación de Angola (FNLA), de Holden Roberto.

Las furzas de la UNITA aún luchan contra el gobierno del MPLA, y el Presidente Reagan expresó su intención, durante la campaña presidencial del año pasado, de otorgar ayuda estadounidense a Savimbi.

"Comprendo que sea tentador para un gobierno que recien entra en escena y desea aplicar una política recia y demostrar que está contra el aventurerismo soviético", dijo un especialista gubernamental en asuntos africanos sobre la posible asistencia de Washington a la UNITA.

Pero seguidamente agregó, "creo que eso será un gran error".

Dijo asimismo que los estadounidenses deberían haber aprendido en Vietnam el peligro que representa el basar una política en ese tipo de fuerzas locales.

Los funcionarios estadounidenses también mencionaron lo que consideraron informes de prensa exagerados y sin confirmar sobre victorias de la UNITA ante fuerzas gubernamentales y cubanas, como una razón más para obrar con prudencia. Dijeron que para ellos la situación se encontraba estancada.

Asimismo desecharon los informes de la UNITA de que más de 30.000 efectivos militares cubanos se encontraban ayudando al gobierno angoleño, diciendo que en realidad la cifra en la actualidad oscila entre 15.000 y 21.000 soldados.

Los funcionarios también advirtieron que revertir la política de Jimmy Carter frente a Angola y la UNITA pondría a Washington del mismo lado de Sudáfrica y que eso causaría serios daños a las relaciones con los países negros del continente.

obierno chileno acusa a reclusos de planificar actos de sabotaje

SANTIAGO CHILE, 31).- El gobierno acusó hoy a procesados por actos subsivos de planificar desde el rior de una prisión la ola de ntados incendiarios y acnes de sabotaje, registrada mamente en la capital.

El vocero oficial, coronel gio Rojas dijo que los tuvos internados en la penitaria de Santiago y persecientes a movimientos y tidos de izquierda clanstinos, fueron separados y bicados en diferentes intos penales del país.

La medida provocó amos de los familiares y gados defensores de los sos, que afirmaron en laraciones que su traslado una escalada de los opellos a los derechos nanos.

El coronel Rojas señaló que reos "se constituyeron en un portante núcleo de planicación, contacto e información os grupos extremistas".

Agregó que la conspiración dó al descubierto luego de investigación de varios es realizada por los serdas de seguridad.

Dijo que se estableció que los detenidos se contactaban con el exterior de la prisión mediante mensajes enviados a través de personas que los visitaban. Los mensajes eran en clave y varios de ellos fueron interceptados por los servicios de seguridad.

Por su parte, una fuente de los servicios de seguridad afirmó que los reclusos habían ordenado a guerrilleros clandestinos la realización de seis atentados incendiarios ocurridos el martes y miércoles en locales comerciales y oficinas públicas de Santiago.

La Central Nacional de Informaciones (CNI) organismo que coordina las actividades de los servicios de seguridad y la policía, dijo que el grupo de presos que fue trasladado, estaba integrado por militantes de los proscritos Movimiento de Izquierda Revolucionaria Movimiento de Acción Popular Unitaria y de los partidos Socialista y Comunista.

Agregó que entre ellos figuraba el secretario general del MAPU, Carlos Montes y los dirigentes José Benado, Ulises Gómez y José Levinao, estos últimos acusados de asaltos a bancos a mano armada.

Presiones para que Japón reduzca exportaciones a Europa Occidental

TOKIO, 31 (LR).- Funarios del Mercado Común rtieron hoy a Japón que a nos que reduzca sus exrtaciones y aumente sus mpras en el exterior deberá ontar nuevas barreras a su reciente comercio con ropa Occidental.

El director de la comisión Mercado Común Europeo CE) para relaciones exnas, Roy Denman, presionó uncionarios japoneses para e detallen el monto de omóviles, artículos elecnicos y otros artículos que deberán este año a Europa.

Mientras Denman pedía leración en sus conaciones de alto nivel con tionarios del gobierno nés, los analistas de la inria pronosticaron que la ducción automovilística ina efectuará sólo pequeños gresos este año con respecto a evolución sin precedentes mostró en 1980.

Un estudio difundido por la ncia noticiosa Jiji proyectó Japón producirá 11.310.000 ículos en 1981, lo que resentará un incremento del por ciento sobre las cifras del pasado, en que Japón superó los Estados Unidos como ner productor mundial de omóviles.

El estudio estimó que los ículos destinados a la extación totalizarán 6.030.000, un aumento de sólo el 1.1 por to.

La asociación de faantes de automóviles de ón informó que las extaciones de vehículos ntaron un 30 por ciento al pasado, hasta un máximo precedentes de 5.970.000. Las portaciones al MCE treparon un 21 por ciento, hasta 974 y los envíos a los Estados dos alcanzaron los 2.4 millones, con un incremento del 17 por ciento.

Tanto el MCE como los Estados Unidos han estado buscando restringir las exportaciones de automóviles japoneses, que han contribuido a reducir las dotaciones de personal en la industria de los países occidentales.

Denman dijo en una entrevista publicada hoy en un periódico que Japón debe moderar sus exportaciones a Europa Occidental e incrementar sus compras. Estas aumentaron sólo en uno por ciento durante 1980 en tanto que el excedente comercial con el MCE alcanzó a los 10.000 millones de dólares en 1980 comparados con los 7.1 miles de millones en 1979.

El funcionario sugirió que si no se tomaban medidas al respecto, la comunidad podría imponer restricciones al comercio con Japón. El Consejo de Ministros de Relaciones Exteriores de las 10 naciones del MCE deberá pasar revista a sus relaciones con Japón el 27 de febrero.

No obstante, Washington ha señalado a Japón que el acordaba reducir sus exportaciones de automóviles a Europa Occidental, se comprometería su libre acceso al mercado estadounidense.

En un intento de superar los conflictivos intereses, el ministro nipón de comercio internacional, Rokusuke Tanaka, visitó hoy la embajada de los Estados Unidos para asegurarle al embajador Kate Mansfield que Japón no enviará a los mercados estadounidenses los automóviles destinados para su exportación a Europa.

El ministro también planea enviar una delegación a Washington para discutir el resultado de las conversaciones con el MCE, que concluirán mañana.

Funcionarios japoneses argumentaron que las restricciones son innecesarias ya que el yen se ha valorizado en los últimos meses, reduciendo la competitividad de las exportaciones japonesas y que no hay evidencias de que las empresas nipónas planeen exportar más este año para ayudar a compensar sus crecientes costos energéticos.

Refugiados camboyanos

WASHINGTON, 31 (AP).- Las autoridades correspondientes elaboran planes para ubicar a 10.000 refugiados camboyanos en grupos de 300 a 1.000 personas, en aquellas ciudades en que ya existen comunidades de igual nacionalidad, dijo hoy la directora del proyecto.

Cynthia Coleman, del Departamento de Salud y Servicios Humanos, dijo en una entrevista telefónica que se completaron las gestiones para reubicar a unos 4.500 refugiados en las siguientes ciudades y áreas circundantes: Houston y Dallas, 1.000 personas en cada una. Boston: 750. Nueva York: 500. Syracuse, Estado de Nueva York, y Cincinnati, Ohio: 300 en cada una.

Explicó que los recién llegados no se apiñarán en las ciudades sino que también serán asignados a zonas suburbanas.

En cada caso, agregó, las gestiones se efectuaron junto con autoridades locales y estatales, con filiales de la asociación camboyana de ayuda mutua y con la asociación camboyana de América.

PRONOSTICO DEL TIEMPO

Por J.L. Flores

DATOS PROPORCIONADOS POR LA OFICINA DE METEOROLOGIA DE AASANA

FEBRERO DOMINGO 1

51a. semana del año, día 32 faltan 233 días para fin de año. Santos Cecilio Ignacio y Sta. Brígida. Temperatura de la víspera (La Paz 3.600 mts) Temperatura Max. 18.0 °C. Temperatura Min. 7.0 °C. Precipitación 0.0 mm. Temperaturas Extremas, la Max. en Villamontes con 38.0 °C. la Min en Charaña con 2.0 °C.

SITUACION GENERAL AYER

PREVISION PARA HOY

Baja presión al sur del país.

Isobaras (líneas de igual presión) | Zona de alta presión | Zona de baja presión | Frente cálido | Frente frío | Frente ocluido

Zona de precipitación | Zona de nieve | Zona de niebla | Zona de tormentas | Zona de relámpagos | Zona de cielo claro | Zona de cielo parcialmente nuboso | Zona de cielo cubierto

TEMPERATURAS MAXIMAS Y MINIMAS DE AYER

	MAX	MIN
LA PAZ	18.0 °C.	7.0 °C.
ORURO	20.0 °C.	4.0 °C.
COCHABAMBA	28.0 °C.	12.0 °C.
SANTA CRUZ	31.0 °C.	23.0 °C.
POTOSI	18.0 °C.	2.0 °C.
SUCRE	25.0 °C.	10.0 °C.
TARIJA	30.0 °C.	14.0 °C.
TRINIDAD	31.0 °C.	23.0 °C.
COBIJA	32.0 °C.	21.0 °C.

TEMPERATURAS MAXIMAS Y MINIMAS PRONOSTICADAS PARA HOY

	MAX	MIN
LA PAZ	19.0 °C.	7.0 °C.
ORURO	20.0 °C.	7.0 °C.
COCHABAMBA	28.0 °C.	13.0 °C.
SANTA CRUZ	32.0 °C.	32 °C.
POTOSI	18.0 °C.	4.0 °C.
SUCRE	26.0 °C.	12.0 °C.
TARIJA	30.0 °C.	15.0 °C.
TRINIDAD	32.0 °C.	23.0 °C.
COBIJA	32.0 °C.	21.0 °C.

Hoy en la historia

POR THE ASSOCIATED PRESS

Hoy es domingo 1 de febrero, día 32 de 1981. Quedan 333 días en el año.

ACONTECIMIENTOS SALIENTES.

1727. Empieza la guerra no declarada entre Inglaterra y España después del sitio a Gibraltar.

1734. Comienza la guerra entre Turquía y Persia.

1793. Francia declara la guerra a Gran Bretaña y Holanda.

1881. Comienzan los trabajos del Canal de Panamá.

1896. Nace el político y militar Anastasio Somoza, presidente de Nicaragua de 1937 a 1947 y de 1951 a 1956 año en que fue asesinado.

1903. Alemania, Italia y Gran Bretaña levantan el bloqueo a Venezuela.

1905. Aparece en Buenos Aires el primer número de "El Diario Español".

1908. El Rey Carlos I de Portugal y el príncipe heredero son asesinados en Lisboa.

Manuel II se convierte en rey.

1946. Trygve Lei, socialista noruego, es elegido secretario general de las Naciones Unidas. Se proclama la República húngara.

1958. Egipto y Sudán proclaman su unión como república árabe unida.

1976. El Papa Juan Pablo II dice que las reglas contra el matrimonio para sacerdotes católicos no pueden abandonarse y ni siquiera discutirse.

1979. El Ayatollah Khomeini regresa a Irán después de más de 15 años en el exilio.

NATALICIOS DE LA FECHA:

Feodor Chaliapin, cantante soviético (1873-1938)

Víctor Herbert, compositor estadounidense (1859-1924).

PENSAMIENTO DEL DIA:

"El mejor matrimonio sería el que reuniese a una mujer ciega con un marido sordo". Montaigne.

JUAN PABLO II

Irak adquirió 16 aviones de cazas Mirage de fabricación francesa

LARNACA, CHIPRE, 31 (AP). Un escuadrón de cazas Mirage, de fabricación francesa, comenzó a arribar aquí hoy en medio de severísimas medidas de seguridad, para rebastecerse camino de Irak.

Agentes de la policía especial chipriota armados de metralletas ejercieron rigurosa vigilancia en el aeropuerto y, no permitieron a los periodistas el acceso que tienen acostumbrado al terminal y confiscaron las películas de los fotógrafos.

Trascendió que en el curso del día podrían ser unos 16 los aviones de caza que arribarían desde Francia.

El gobierno chipriota no ofreció información alguna relativa a la presencia de los aviones en el aeropuerto de esta localidad.

Los aviones pintados con motas de "camouflage", no portan insignia alguna. Llegaron piloteados por aviadores franceses, y de aquí a Irak seguirán al mando de pilotos iraqueses, llegados a Larnaca a bordo de un avión de transporte de la Fuerza Aérea de Jordania.

Irak adquirió los cazas mirage en Francia hace un tiempo cuando decidió llevar adelante una política de diversificación de sus suministros de armamentos, hasta entonces, en su mayor parte de fabricación soviética.

Irak encargó 36 casas Mirage F-1 en julio de 1977, y otros 24 en diciembre de 1979, para un total de 6, habiéndose fijado como fecha inicial de entrega febrero de 1981.

El F-1 es capaz de alcanzar una velocidad dos veces la del sonido y de trepar hasta alturas de 20.000 metros. Se usa principalmente como interceptor. Su autonomía es de entre 500 y 600 millas (800 y 960 kilómetros).

Varios otros estados árabes han equipado sus fuerzas aéreas de aviones F-1; Libia tiene 38, Kuwait 20 y Jordania 36.

No hay confirmación de envío de Mirages con destino a Irak

PARIS, 31 (LR). Funcionarios de los ministerios de Defensa y Relaciones Exteriores se negaron hoy a confirmar o desmentir informaciones radiales francesas de que un número no determinado de caza bombarderos Mirage F-1 fue tras ladado a Chipre para una eventual entrega a Irak.

"No haremos comentarios sobre el tema", dijo un vocero del ejército, al consultársele sobre las informaciones, que afirmaron que entre cuatro y 10 Mirages habían llegado a Larnaca en Chipre.

Irak, que mantiene buenas relaciones con Francia y le provee aproximadamente del 25 por ciento de sus necesidades de petróleo, ha ordenado un total de 60 Mirages desde 1977 e informes no confirmados de prensa dijeron que 10 de ellos fueron entregados a comienzos de 1980.

El embajador francés en Irán, Guy Georgy dijo al gobierno irani en noviembre que no se había fijado fecha para la entrega de cinco Mirages cuya construcción terminará en breve.

Se desató nuevo tipo de terror en Afganistán

PESHAWAR, PAKISTAN, (AP).- Un nuevo tipo de terror se ha desatado en el interior de Afganistán, que desde hace 32 meses se encuentra en estado de insurgencia.

Según fuentes informadas, los tribeños guerrilleros han utilizado el invierno del hemisferio norte para combatir con incursiones a las aldeas en el este del país, nominalmente controlado por fuerzas rivales de la resistencia.

Los guerrilleros se autocalifican de "mujahidin" o "guerreros santos islámicos", dijo un informante de la resistencia antisoviética. Pero en lugar de defender su fe contra los soviéticos "ateos", algunos se han convertido en bandidos, afirmó.

"Las incursiones están volcando a los campesinos en contra de los mujahidin", dijo un ingeniero de 31 años, que, antes de desertar hace dos años, trabajaba para el gobierno afgano.

PROFESIONALES

Laboratorios

LABORATORIOS DE ANALISIS CLINICOS "ROUX"
Dr. RUBEN TEJADA ANDRADE

Análisis de: Sangre en general, bioquímica, orinas, heces. L.C.R. jugos gástricos y duodenal, pruebas de embarazo parasitológicos y bacteriológicos.
Dirección: Edif. MARISCAL DE ZEPITA. Av. Mariscal Santa Cruz N°. 861, Esq. Pasaje peatonal Bloque "A", 2do. piso, Of. 201.
(Entre plazas San Francisco y Pérez Velasco)
Telfs.: Lab. 324528. Dom. 321122. Cas. 2665.

CONTADORES

ES-CO-GE
ESTUDIO DE CONTABILIDAD

Figueroa 773 Of. 31 tel. 368387.
Faccionamos Balances en General, consultas trámites y presentación de formularios 135-R 77R a la Renta.

médicos

Dr. HUGO DEL CASTILLO MORALES
Médico Cirujano Otorrinolaringólogo

Atiende enfermedades de oídos, nariz y garganta. Consultas de 2 - 5 (14 a 17). Consultorio Mercado 1335 Teléfono 322195 y 784992.

CLINICA CENTRAL DELGADO
Ginecología Obstetricia partos
Planificación familiar

Prevención del cáncer uterino. Acupuntura: Cura cualquier clase de dolor de los músculos, nervios, reumatismos y parálisis.
Horario: 14 - 17 p.m.
Calle Murillo 1379. Tel.: 325056. Casilla 293. Reservar hora.

Dra. SONIA OCAMPO PEÑARANDA
Ginecología Obstetricia
Brasil — México

Enfermedades de señoras: ESTERILIDAD, Transtornos menopausia. PREVENCION CANCER UTERINO Y MAMARIO PRENATAL, CONTROL DE PARTO CON ULTRASONIDO, PLANIFICACION FAMILIAR. Consultorio: Ayacucho 208. Primer Piso. Horas 14 - 19. RESERVAR HORA 325459 — 320062.

HOSPITAL "ROJAS MEJIA"

Con la más actualizada tecnología médico-quirúrgica. Cirugía Cardiovascular y Torácica, Hemodialisis (riñón artificial) todas las especialidades y servicios auxiliares de diagnóstico y tratamiento. Terapia Intensiva.
Parque Mariscal Santa Cruz-Este, La Chimba, Telf. 41979. Casilla Postal 2023 - Cochabamba.

Dr. SIMON PALACIOS
Médico de Quemados

Tratamiento del gran quemado, cirugia plástica y cosmética, cara, mamas, abdomen, corrección de cicatrices, malformaciones.
Mercado N°. 996 esq. Yanacocha. Telf. 363968. Horario 14 a 18.

Dr. ALFREDO RAMIREZ TORRICO
Cirujano - Urólogo

Especialización Universidad de Chile, Cirugia, enfermedades de riñones, vejiga, próstata, genitales, infertilidad, venéreas, etc.
Avenida Camacho 1377. Teléfonos: 357219 — 364817.
Consultas horas 14 a 19, sábados 10 - 12.

Dr. RENE COLOMA RECTOR
Médico Cirujano General

Estudios de especialización en Inglaterra, Cirugia de abdómen (vesicula, úlceras, apéndice), hernias, várices y otros.
Consultorio Edif. Alborada, Juan de la Riva, Esq. Loayza 12°. piso. Of. 1203 horas 18 a 20. Teléfono Consultorio 329125. Teléfono domicilio 374893.

DR. RAFAEL ORIHUELA NICOLAU
Cirujano Urólogo

Especialización Hospital Saint Joseph y Clinica Médico Quirúrgica de la Porte de Choisy. Paris. Afecciones de próstata, riñones, vejiga, genitales, enfermedades venéreas etc. Av. Arce. Edificio Montevideo 2°. piso hrs. 18.15 a 20

INSTITUTO DE ENFERMEDADES DIGESTIVAS
Diagnostico y Tratamiento Dr. FEDERICO ALIAGA ANTEZANA
Internista - Gastroenterólogo
Endoscopia Digestiva

Edificio "Asbun Nuevo" (Mercado Yanacocha) 5to. piso. hrs. 16 a 19 Telefonos: 355028 - 351925 - 783630

"POLICONSULTORIO ALAMEDA"
MEDICOS ESPECIALISTAS
EDIFICIO ALAMEDA (PRADO)
PLANTA BAJA OFICINA 11
TELEFONO N°. 366657

Dr. GERARDO ANTEZANA ALVESTEGUI
Enfermedades del Corazón

Especialista en enfermedades de la Altura; Cardiopatías Congénitas, adquiridas, Diagnóstico—tratamiento de enfermedad de Chagas. Electrocardiograma. Esfuerzo.
Especialidad: Francia, México
Teléfonos: 366657—784128.

Dr. FELIX DELGADO MERCADO
Internista Gastroenterología
Endoscopia Digestiva

Especialización: Buenos Aires - Argentina.
Enfermedades Aparato Digestivo-Esófago. Estómago-Intestinos-Higado-Vesícula-Páncreas-Nutrición. Gastroduodenoscopia Colonoscopía.
Consultas: 17—20. Teléfonos: Consultorio 366657. Domicilio 312371.

Dr. ALEXIS PRIETO MURILLO
Urólogo

Riñones-Vejiga-Próstata-Genitales.
Consultas 2—5. Teléfono Domicilio 342783.

Dr. RUBEN ILLANES PATZI
Traumatología
Rehabilitación - Fisioterapia

Fracturas-Luxaciones-Reumatismos- Deformidades osteoesqueléticas-Enfermedades: Articulares. Musculares. Parálisis. Niños—Adultos.
Lunes a viernes, Horas 16-19. Emergencias 366657—373542.

Dr. JAVIER PABON ALIAGA
Gastroenterólogo
Tokio-Japón

Enfermedades del Estómago, Intestino, Higado, Vesicula, Páncreas, Gastritis, Ulcera Gastroduodenal, Diarrea, Estreñimiento, Parásitos, Endoscopia Digestiva.
Consultorio 366657. Domicilio 340603. Atención 17—20.

Dr. ADOLFO VALENCIA ZAPATA
Neumólogo

Especialización: México.
Enfermedades Broncopulmonares. Insuficiencia Respiratoria.
Teléfonos: Consultorio 366657. Domicilio 355827.

Dr. EDGAR LEDEZMA GALVEZ
Cirujano General

Especialización completa Hospital "José Joaquin Aguirre" Universidad de CHILE (SANTIAGO).
Tratamiento Médico Quirúrgico Hernia Hiatal, Reflujo Gastroesofágico - Cáncer Esofago, Estómago, Colon, Ulcera Gastroduodenal - Higado - Vesicula Biliar - Páncreas - Intestino - Cirugia Bocio - Mama - Várices - Hernias.
Atención 17 - 20 horas, teléfono Consultorio 366657. Domicilio 358383.

Dr. GUILLERMO ROSSELL VIGNEAUX
Ginecología Obstetricia

Especialización: MEXICO
Atención: 17 - 20 horas.
Teléfonos Consultorio 366657. Domicilio 378420.

Dr. JORGE RIOS ARAMAYO
Pediatra Neonatólogo

Especialización: CORDOBA ARGENTINA
Consultas: NUEVO HORARIO
Lunes - Sábado 11 - 12
Lunes - Viernes 2 - 8.
Consultorio 366657 Domicilio 355296. Urgencias Buscamóvil 810136-38.

POLICONSULTORIO ALAMEDA
EDIFICIO ALAMEDA (PRADO)

Dr. FREDDY OROPEZA PEREYRA
Internista Gineco Obstetra

Control Prenatal - Transtornos de la nutrición y crecimiento fetal. Parto sin dolor. Cirugia Obstétrica.
Comunica a sus pacientes privados y en tratamiento de COSSMIL que a partir de Enero 14 atenderá en el Horario de 10 a 12.30 y 14 a 17 en policonsultorio Alameda. Reservar Hora al 36-66-57.
Emergencias al 810136. Buscamóvil.

Dr. GUILLERMO SUAREZ TEJADA
Cirujano Urólogo

Cirugia y enfermedades de riñones, vejiga, próstata genitales, venéreas, etc., transtornos urogenitales, de la infancia.
Consultorio: Mercado 996, Esq. Yanacocha 1er. piso. Horas 18 a 20 p.m. Tel. Consultorio 363968 Dom. 784520.

Dr. GUSTAVO MENDOZA RIOS
GINECOLOGO-OBSTETRA

ESTERILIDAD, VENEREAS, Parto sin dolor, HEMORRAGIAS, flujos, PLANIFICACION FAMILIAR, LAPAROSCOPIA.
Consultorio: Plaza del Estudiante Entrada Pasaje Bernardo Trigo 441 Teléfono: 322073 Horas: 17:30 - 20:30.
Domicilio: 342447.

DR. JOSE ANTONIO CABALLERO CUELLAR
Ginecología Obstetricia

Luego de estudios de capacitación en Mastología y actualización Ginecobstétrica en la Universidad de Campinas (Brasil) atiende ahora en Edificio Cine Scala 3er. piso de 17 a 20 Teléfono Domicilio 353144

DR. ENRIQUE BERRIOS
Cirujano General Gastroenterólogo
Facharzt fur Chirurgie
Especialidad completa en Alemania Federal

Tiroides, hernias, tumores, mamas. Apéndice. Estómago, Intestinos. Vesícula. Vías biliares. Páncreas. Plastía cicatrices, abdomen.
Consultorio Clinica Santa Isabel—Anexo. Plaza Isabel Católica N°. 2507. Teléfono 351001. Domicilio 326401.
Hrs. 14.30-18.30

DR. HECTOR RIVERA RODAS
Cirujano Plástico

Especialización Hospital Francés, Instituto Argentino de Diagnóstico y Tratamiento Hospital Dalinde (México).
Cirugia Estética, Reparadora, Quemados, Cirugia de Mano.
Edificio Petrolero (El Prado) Segundo piso.
Tel. 353331 - 350461. Hrs. 14.30 Reservar hora.

Dr. JUAN MARCO R.
Médico Cirujano
Cirugía Estética y Reparadora

Nariz, Oreja, Párpados, Arrugas, Labios, Cicatrices. Senos, Abdomen. Viruela, Quemados y secuelas.
CIRUGIA GENERAL: Várices, Apéndice, Estómago, Vesicula, Intestinos, Hernias, Bocio, Tumores, Cirugia Ginecológica.
Consultorio: Yanacocha 300. (Nuevo Edificio Asbún) 1er. Piso - Oficina 101 - Teléf. 322308. Dom. 329845
Consulta 4 - 7 p.m.

Dr. RAUL DURAN TORRICO
Medicina Interna
UBMSA CNSS

Enfermedades: Venales, Cardiovasculares, Broncopulmonares, Gastrointestinales, Hepáticas, Reumáticas.
Consultorio: Edificio Colón. Oficina 804. Colón—Mercado. Hs. 17.30 - 20.30. Telf. 353641. Domicilio 354439.

Dra. RUTH MALDONADO BALLON
Médica - Cirujano
Ginecología - Obstetricia

Flujos vaginales anormales. Hemorragias.
Tumores mamarios. Esterilidad conyugal.
Planificación familiar. Menopausia.
Examen Prematrimontal. Prenatal Parto.
Orientación sexual de la pareja.
Consultorio: Plaza Venezuela, Edificio Herrmann, piso 17, Tardes: 13.30 a 19.30.
Teléfono 350040. Reservar Hora.

EN SUCRE

El Dr. Johnny de la Riva Dermatólogo Especialista retornó de Colombia, atenderá a partir del 1°. de febrero ofreciendo tratamientos actualizados en las enfermedades crónicas de Piel. Cirugia Dermatológica con adhesivos especiales que evitan sutura, cicatrices, teléfonos 4656 - 1829. En La Paz hasta fin de mes. Información Hotel "El Dorado". Fono: 363403.

ORTOPEDIA TRAUMATOLOGIA
Dr. MARIO TERAN DAVILA

HOSPITAL ITALIANO - UNIVERSIDAD BUENOS AIRES - ARGENTINA.
Fracturas, deformaciones, congénitas, columna vertebral - cadera. Consultorio: Edificio Libertad 8°. piso 809. Potosí, Jenaro Sanjinés. Horas 17 a 20. Teléfono 370450. Emergencias Buscamóvil 810136.

psicólogos

CONSULTORIOS PSICOLOGICOS
Lic. GUIDO AGUILAR
Lic. RAUL BOHRT
Lic. JOSE CANDIA
Orientación Diagnóstico
Tratamiento sin drogas

Atención todo el día. Reservas hora Teléfono: 322950 Av. 20 de Octubre 2463 (Plaza Avaroa).

C.I.O.P.
Centro de Investigación y Orientación Psicológica
Especialidad: Psicología Educativa

- Orientación Profesional - Vocacional:
- Diagnóstico; Problemas de Aprendizaje - Desadaptación.
- Psicoterapia, Asesoramiento Educacional
- Pruebas Ingreso: Colegios, Universidades
Edificio Esperanza (Presencia), 6° Piso.

abogados

Dr. BENJAMIN MIGUEL
Abogado

Asesoria y Consultoria Juridica
Potosi 876, 1er. Piso, Oficina 1. Teléfono 328475 - Casilla 2296.

chicos! feliz retorno a clases con Manaco

PRESENCIA Deportes

La Paz, Bolivia, domingo 1°. de febrero de 1981.

hay lindos zapatos colegiales en Manaco

Liga inicia en abril su campeonato

COCHABAMBA, 31 PRESENCIA.- El torneo profesional se iniciará el próximo 5 de abril ante férrea oposición de Wilsterman, The Strongest y Petrolero de Cochabamba, situación que de ninguna manera modificó el criterio del resto del clubes que apoyaron la fecha mencionada para iniciar el torneo.

MODALIDAD

Se dijo que hasta el 10 de febrero se debe conocer en detalle el plan que debe presentar cada club para realizar el certamen oficial de 1981 y que debe iniciarse el día 5 de abril.

Los clubes campeón y subcampeón de la Liga y Petrolero sugirieron que el torneo debe comenzar a mediados de mayo y dar cierta facilidad para la Copa Libertadores de América, pero según Mario Marañón la actividad debe ser continua en la Liga y debe jugarse fútbol por lo menos diez meses.

Al parecer existen diversos criterios para realizar el torneo y se dijo que previamente deben analizar el aspecto económico y ver los pros y contras de cualquier modalidad porque la situación se presentará muy difícil en el aspecto monetario.

Búlgaros enfrentarán hoy a los nacionales

En el estadio La Paz de Miraflores

El Seleccionado Nacional de fútbol enfrentará esta tarde a la representación de Bulgaria, en el estadio Olímpico La Paz, como parte de preparación para su participación en las eliminatorias del Mundial.

Los búlgaros vienen de ganar en Quito por 3 a 1, a la Selección de Ecuador, también en partido de preparación para las eliminatorias que jugarán los ecuatorianos.

Mientras tanto, los nacionales vienen de perder con Checoeslovaquia por 5 a 2, en la ciudad de Santa Cruz el jueves, cumpliendo una baja actuación, después de haber ganado el domingo anterior a la misma selección visitante en La Paz por 2 a 1. Por lo tanto el cotejo que jugará esta tarde a las 16 horas en Miraflores, es importante para su rehabilitación.

De acuerdo a lo afirmado por Blacutt, la Selección presentará esta tarde importantes ajustes en su conformación, para tratar de darle mayor funcionalidad al movimiento del equipo.

El compromiso para los nacionales es de mucha importancia, porque se acerca la fecha de los encuentros eliminatorios y todavía no se observa la necesaria regularidad y consistencia en el plantel, que puedan garantizar actuaciones parejas frente a Venezuela y Brasil.

Los búlgaros son en este momento una fuerza de consideración en el fútbol europeo, donde están pugnando también por alcanzar la clasificación para el Mundial de España. Por todo lo anotado es de esperar que hoy los aficionados que vayan a Miraflores puedan apreciar un fútbol de buena calidad.

SELECCION BULGARA.- Plantel de la Selección búlgara de fútbol que actuó en el estadio Atahualpa de Quito frente a Ecuador, a quien derrotó por 3 a 1. Esta tarde se presentará en Miraflores frente a la Selección Nacional.

Tarija y Sucre con júbilo por Tahuichis

TARIJA, 31 (PRESENCIA).- Tarija vivió la noche de ayer momentos de gran emoción, con motivo de la transmisión del encuentro de fútbol que se produjo en Buenos Aires entre los equipos infantiles de Tahuichi y de Real Madrid, que fue seguido aquí a través de la transmisión del canal de Televisión Boliviana.

Una vez definido el triunfo del equipo boliviano, el pueblo tarijeño salió en algazara a recorrer las calles de la ciudad, habiéndose realizado una concentración de aficionados en la plaza Luis de Fuentes.

Gran cantidad de vehículos salió a las vías públicas, haciendo sonar sus bocinas, en señal de júbilo por el triunfo deportivo.

Una banda de música se adhirió a la explosión de entusiasmo y las autoridades militares otorgaron una prórroga del toque de queda, a fin de que la población pueda dar libre expresión a su alegría y entusiasmo.

Antes del encuentro futbolístico, el alcalde de esta ciudad, Arturo Soruco, dirigió un cablegrama a los jóvenes deportistas, apoyándoles en nombre del pueblo tarijeño y augurándoles éxitos para Bolivia.

Hoy cursó un nuevo cable felicitándoles y haciéndoles conocer el gran regocijo popular, que causó aquí el triunfo de anoche.

EN SUCRE

SUCRE, 31 (PRESENCIA).- El triunfo conseguido anoche por los chicos de la Academia Tahuichi ante los juveniles de Real Madrid, en Buenos Aires, provocó en esta capital una alegría inusitada, al punto de que gran cantidad de gente se volcó a las calles para exteriorizarla.

La población sucrense estuvo pendiente de ese encuentro futbolístico. Gran cantidad de ella siguió las alternativas del encuentro a través de la radio, mientras que otra parte se apegó a los televisores.

Terminado el partido, grupos de jóvenes, especialmente, salieron a las calles para festejar el triunfo y hacer comentarios elogiosos sobre la calidad futbolística que han demostrado los niños de la Tahuichi.

Fue un lindo final del torneo nacional y que fue seguido con mucho interés por numeroso público que, fecha tras fecha, colmó las instalaciones del Coliseo de la Villa Imperial.

Las delegaciones comenzaron a retornar hoy a sus diferentes lugares de origen.

Elogios de la prensa argentina para Tahuichi

BUENOS AIRES, 31 (AP).- La prensa local tributa hoy abundantes elogios al equipo boliviano Academia Tahuichi, que anoche venció por 1-0 a los jugadores españoles del Real Madrid, y se clasificó finalista en el primer torneo internacional de fútbol infantil.

El otro finalista del campeonato, organizado por el Club River Plate para futbolistas de hasta 13 años, surgirá del partido que jugarán mañana la escuadra italiana Internazionale, y el equipo argentino Platense.

Internazionale derrotó anoche a Talleres por 4-0, y con sólo empatar figurará en la final que se jugará el martes en el Estadio de River, sede del mundial de 1978.

El diario "Clarín" dice que Tahuichi " ofreció la mejor demostración futbolística del torneo, dominando a su rival durante los 90 minutos pese a la evidente superioridad física de los jugadores españoles".

"Crónica" señala que "contra todos los pronósticos, y no porque no se lo considere un gran equipo sino por la tremenda altura de los españoles, Tahuichi se impuso al Real haciendo un magnífico partido. El primer tiempo fue parejo, pero en el segundo los bolivianos dominaron totalmente y crearon innumerables situaciones de gol, pudiendo ser su triunfo por cifras mayores".

"El gol logrado por Gutiérrez fue una verdadera obra de arte saludado eufóricamente por un público (unas 40.000 personas), que estuvo decididamente del lado de Tahuichi", agrega el periódico.

"La Nación", expresa que "una explosión de júbilo y una nueva lluvia de papelitos blancos saludaron la victoria de Tahuichi sobre Real Ma trabajo realizado por cedor alcanzó ténicam betes de perfección".

"Diario Popular" "el equipo del altiplano su paso a la final y le país una de sus más alegrías deportivas. Al queda soñar con el títu

Brasileño Neto transferido al Internacio

BUENOS AIRES, (AP).- El defensor brasileño José Rodríguez Neto, del club argentino Ferrocarril Oeste, fue transferido a Internacional de Porto Alegre en 80.000 dólares, se informó hoy aquí. Rodríguez Neto, de 1 marcador de punta de cionado brasileño, se le al cuadro argentino procedente del Club B

Santa Cruz logró título de torneo infantil de básquet

POTOSI, 31 (PRESENCIA).- Santa Cruz se clasificó anoche campeón del primer torneo nacional infantil femenino de básquetbol al derrotar en la final al representativo de La Paz por el categórico marcador de 61 a 36.

Las chiquillas de Santa Cruz sorprendieron al rival con un juego veloz y de mejor concepción técnica y dominaron las acciones desde el inicio mismo de las mismas.

Los primeros veinte minutos del encuentro final se definieron en favor de las orientales por 41 a 22.

Las ganadoras, de mejores físicos que sus ocasionales rivales, no dieron pausa a las paceñas en ningún momento y estuvieron realmente inspiradas en los lanzamientos de larga, media y corta distancia.

Las jugadoras de La Paz realmente tuvieron una noche desafortunada y no pudieron coordinar sus desplazamientos en el campo de juego cediendo toda iniciativa al rival. Las jugadoras estuvieron irreconocibles en relación a sus anteriores confrontaciones.

Las paceñas perdieron sus dos encuentros en esta competencia precisamente frente a los dos equipos orientales de Camiri y Santa Cruz, en ese orden.

El accionar de las paceñas mejoró en el segundo tiempo pero no lo suficiente como para inquietar a las ganadoras.

Justo el triunfo de Santa Cruz que se mostró, a lo largo de su campaña como el equipo más completo del torneo nacional.

GANO POTOSI

En el partido preliminar de la jornada de anoche el equipo local de Potosí, logró el tercer puesto en el nacional infantil femenino de baloncesto al imponerse en intensas acciones al entusiasta conjunto de Camiri por 76 a 75. Las cifras reflejan claramente lo dispuesto que estuvo el juego. Las camireñas lograron ir al descanso de reglamento con una parcial ventaja de 38 a 30.

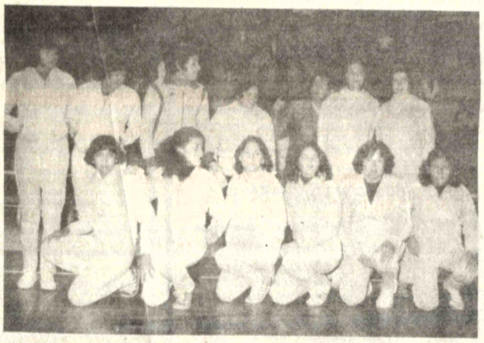

CAMPEON INFANTIL.- Equipo de Santa Cruz que se clasificó campeón del torneo nacional infantil de básquet, en la categoría damas, después de cumplir una excelente actuación (FOTO PRESENCIA DE POTOSI).

"Bodas de Oro" del I.N.S.E.F.

Desde mañana el Instituto Normal Superior de Educación Física "Antonio José de Sucre" INSEF, iniciará sus festejos conmemorando sus "Bodas de Oro".

De acuerdo a lo informado a PRESENCIA, en estos festejos participaran autoridades de Gobierno, educativas deportivas y representaciones del interior.

Desde ayer comenzaron a llegar a esta capital algunas delegaciones del interior a objeto de sumarse a este cincuenta aniversario del INSEF.

El INSEF en este nuevo aniversario, dijo su director Prof. Hugo Quinteros, ve por fin convertido en realidad un sueño largamente acariciado como es el de contar con un terreno adecuado donde se construirá el nuevo edificio de la institución.

El programa de festejos se iniciará a las 10 horas de mañana con una visita que realizarán a Alto Irpavi el director, personal docente y alumnos, al margen de autoridades nacionales con objeto de visitar y reconocer los terrenos de su propiedad. En esta oportunidad se desarrollará un programa especialmente preparado por el establecimiento.

La nueva forma de viajar ahorrando
Exprinter

DOLMAR

HANSA Ltda. La firma boliviana de su confianza con más de 70 años al servicio del país
DEPTO. TECNICO Tels. 53661 54445 -
Sucursales: COCHABAMBA ORURO POTOSI SANTA CRUZ SUCRE CAMIRI TARIJA TUPIZA VILLAZON ATOCHA - TRINIDAD

Para apoyar el programa de Kindergarten (URBANO Y RURAL)
CADENITAS DE LUZ
Serie integrada de textos para el aprestamiento y la adaptación escolar.

Sus contenidos están incorporados al juego, al cuento, a la libre expresión y al mundo infantil boliviano.

No distorsionan los objetivos educativos ni enajenan el espíritu de nuestra niñez

Son *Amenos
*Sugerentes
y atractivos
medios de
aprendizaje.

SON TEXTOS BOLIVIANOS PARA NIÑOS BOLIVIANOS

Por sus condiciones pedagógicas el Ministerio de Educación declaró "textos oficiales".

DISTRIBUCION: ROMECIN CAMPOS 610 — TEL. 358233 - CASILLA 8391.
VENTAS: LIBRERIAS DE LA PAZ E INTERIOR DE LA PAZ.

PRESENCIA BRASILEÑ
EN EL DEPORTE

buzos poleras shorts m

DISTRIBUIDORES EN LA PAZ
SPORT'S
PENA
Edificio Mariscal de Ayacucho, calle Loayza, local 8 frente a San Juan de